Castelo iniciou consultas sôbre eleições diretas para governadores

(TEXTO NA PAGINA 3)

O MTPS quer opinião do Planejamento sôbre participação nos lucros, para poder opinar

Parecer do consultor-jurídico do Ministério do Trabalho a respeito da matéria — Vários países já asseguram ao trabalhador a participação nos lucros da emprêsa. (Leia na página 5)

MATOU O INQUILINO COM TRÊS TIROS

Esbofeteou a vítima e ainda pisoteou-a, depois de abatida (Pág. 2)

LUTA DEMOCRÁTICA

Um jornal de luta, feito por homens que lutam pelos que não podem lutar

Diretor-Responsável: TENÓRIO CAVALCANTI

Ano XIII — Rio de Janeiro, 8 e 9 de maio de 1966 — 3 754

DOMINGO 120 CRUZEIROS

Vicente Vitor no local onde tombou abatido pelo senhorio

Bárbaro latrocínio em Meriti

Lusitano foi torturado, roubado e assassinado

O tiro de misericórdia foi dado quando a vítima já estava tombada ao solo

— (LEIA NA PÁGINA 2) —

PM fulminou trocador

A vítima proferia palavras de baixo calão e não respeitou a admoestação do miliciano. — (Página 2)

Mãe, coração de todos

ENVIAMOS HOJE às mães brasileiras nossos cumprimentos.

Às mães ricas e, também, às mães pobres, que, não podendo comemorar o seu dia com festa, alegram-se com dar amor aos filhinhos, dêstes recebendo, em vivas e carinhos, o óbulo da gratidão filial. E não esquecemos as mães que morreram, principalmente aquelas, que se sacrificaram para que seus filhos nascessem.

Mas não nos congratulamos, no dia de hoje, sòmente com as mães, pois a grande festa não é das heroínas anônimas, que tecem, sem alarde, o futuro, dando-lhe gerações que o constroem. O dia de hoje pertence mais aos filhos, que se aconchegam ao regaço materno, unindo o coração ao coração de quem os gerou, ou avivam na lembrança a imagem de quem lhes deu a vida.

O dia da mãe é do filho, também, porque o filho não é senão um pedaço do coração daquela que não o esquece.

Procuro minha mãe e não a encontro mais, a não ser no coração. Fui outrora sua alma, e hoje, vive ela em minha alma. Sou menos feliz do que muitos, mas não sou tão infeliz como tantos, porque, em morrendo, minha mãe não se ausentou do meu afeto. Amparou-me, antes, com assistência e conselhos, e, agora, alenta-me o espírito, perpetuada como minha feliz lembrança.

Às mães brasileiras minhas congratulações. Aos filhos, que, neste dia se alegram, junto de suas mães, e aos que se entristecem, lamentando a distância que os separa de quem lhes deu a vida, meus parabéns. Viva ou morta, mãe sempre é mãe e está sempre presente, principalmente nas horas más!

Mãe é sempre o coração de todos!

TENÓRIO CAVALCANTI

"Estourado" um cassino na cidade

Polícia fêz cêrca de oitenta prisões. (P. 2)

ALCINDO FOI ARTILHEIRO ÚNICO NA VITÓRIA DE 3x1

Tendo Alcindo como seu único artilheiro, a Seleção Brasileira na foto o onze que jogou derrotou por 3x1 o Tupi, de Juiz de Fora, em mais um jôgo-treino que teve lugar, ontem, na cidade de Três Rios. Ainda desta vez o quadro de Minas apresentou-se como bom "sparring" e a contagem não chega a expressar fielmente o que foi o encontro, pois que os comandados de Vicente Feola andaram pecando muito, quer na ofensiva, quer na defensiva, surgindo, porém, como grande finalizador o gaúcho Alcindo, que se entendeu muito bem com Tostão e Dudu, três craque que estiveram bem na partida. Hoje mais duas Seleções, inclusive a considerada base, estarão em ação na cidade de Teresópolis, frente ao Bangu e ao América. (Veja na oitava página, noticiário do nosso companheiro Mário Derrico sôbre os bicampeões do mundo).

Maconheiro raptou bebê da casa da própria mãe

(SEGUE NA PÁGINA 5)

Acumuladas do Armandinho serão devassadas por CPI

Cotrim ameaça Lord — Negociatas é lema do Chamma — Barganha do Lóide Brasileiro. (Leia em Fatos & Boatos, página 2)

Médico alemão .. Artz "baixa" em outro médium na Guanabara

— (Leia na página 2) —

GB festeja em todos os lares o Dia das Mães

— (Leia na página 2) —

O garoto olha embevecido as flôres. A estátua ele já admirou. Acha que ela simboliza todas as mães da sua Cidade, da Cidade que ri, que chora, que esbraveja, mas que reverencia ternamente as mães, no seu dia maior. (PÁGINA 2)

VESUVIO INFORMA

O TEMPO

Tempo: Bom.
Temperatura: Estável.
Máxima: 24°6
Mínima 18°4

VESUVIO 7 DE SETEMBRO
Rua 7 de Setembro, 202

VESUVIO LOUBET
Rua 7 de Setembro, 64

VESUVIO ASSEMBLÉIA
Rua da Assembléia, 77

VESUVIO CARIOCA
Rua da Carioca, 36

VESUVIO RAMALHO ORTIGÃO
Rua da Carioca, 18

Maconheiro raptou bebê na casa da própria mãe

O bebê Júlio César, de 1 ano e 5 meses, raptado ontem, na casa da viúva Maria Lopes de Meneses (Rua Marquês de Sá, 169, Bento Ribeiro), pelo próprio filho desta, o maconheiro Joel Marapus Meneses (residência incerta), está sendo considerado pelas autoridades da 30.ª DD, um grande mistério, em sua inocência.

ENFERMEIRA ENVOLVIDA

Joel Marapus Meneses raptou o menino, indo à casa da mãe em companhia de um homem que êle apresentou como sendo "o sr. Paulo, meu patrão". Enquanto d. Maria Lopes preparava um lanche para os dois, Joel saiu com o menino e seu companheiro, desaparecendo. As autoridades da 30.ª DD, entretanto, apuraram que a amante de Joel, Janete Quintino de Oliveira, que vive com a enfermeira de Niterói Rosinha de Oliveira Martins (Rua Barão de Amazonas, 207, apartamento 201, Niterói), foi quem aconselhou o maconheiro a raptar o menino.

O motivo seria o seguinte: A enfermeira Rosinha teria raptado a criança, presenteando-a à viúva Maria Lopes de Meneses. O rapto teria sido numa instituição pública e estaria "dando galho". A viúva confessou, ontem, que foi Rosinha quem lhe deu o menino. As autoridades da 30.ª DD vão solicitar informações à Polícia fluminense sôbre o caso.

Mecânico assassinado no encontro amoroso

Ao encontrar-se, ontem, com uma jovem num terreno baldio nas imediações da sua rua, o mecânico da Marinha Édson Patrício de Albuquerque (29 anos, Rua Mal Floriano, 3 764, Nova Iguaçu), foi cercado por três bandidos que o mataram a tiros e roubaram seu relógio de pulso.

AVISOU AO PAI

Josefa Valentina Ramos (24 anos, Rua Urucui, 153, Ramos), foi quem avisou ao pai da vítima, sr José Antônio de Albuquerque (mesmo enderêço do morto) que seu filho fôra cercado pelos bandidos. Chegou à casa de Édson correndo e disse que estava com êle quando os marginais o cercaram. — Saí correndo e vim avisar disse. Quando o pai do mecânico chegou com ela ao local, seu filho estava morto e sem o relógio de pulso.

POLÍCIA DESCONFIA

No local estêve o comissário Gilson Mendes de Nova Iguaçu. Encontrou uma calcinha de mulher no bôlso da vítima e não crê muito na versão da môça. Os bolsos não estavam revirados, o que, para o policial, deixa dúvida quanto à hipótese de assalto. Os bandidos, segundo Josefa, eram dois de terno e um de calça e camisa. O pai do mecânico morto não conhecia Josefa.

Prêsa quadrilha que roubava Filial da "Casas do Charque"

Uma quadrilha que, chefiada pelo português João Pereira Carece (43 anos, Rua Benício de Abreu, 26 — Engenho de Dentro) há tempos vinha "estourando" a filial da Rua da Carioca das "Casas do Charque", foi desbaratada ontem, por policiais da 4.ª Delegacia, sendo presos, além do lusitano, quatro de seus integrantes.

São êles: Edmar de Sousa Lima (23 anos, Rua Francisco Furtado, 15), Aderbal Castilho Muniz (34 anos, Rua Balbino, 71, casa 10), Wilson Ribeiro Ferreira (34 anos, Rua do Senado, 39) e Édson do Vale Rodrigues (37 anos, Rua Antônio Saraiva, 94, Cavalcânti). Os dois últimos eram empregados da loja e confessaram que os prejuízos das "Casas do Charque" ascendem a 10 milhões de cruzeiros.

Contaram, ainda, Édson e Wilson, que expediam notas de valor irrisório para as vultosas compras que, diariamente, Aderbal e Edmar realizavam sob as ordens de João Carece. Agiram durante vários meses, porém sòmente na última semana o roubo passou a ser notado. Diligências orientadas pelo detetive Vilas Boas esclareceram a fraude, sendo os meliantes presos em flagrante.

Pelo que disseram também os ladrões, as mercadorias furtadas eram encaminhadas — e consumidas — à uma pensão da Rua Gustavo de Lacerda, 19, de propriedade de Maria Tôrres Pinto. A mulher pagava tudo a João Carece, com leve abatimento porém o lusitano pagava aos associas sòmente 10 por cento do valor real dos cereais, conservas e salgados de procedência criminosa.

A Polícia acredita que outras pessoas estejam envolvidas no crime.

PM fulminou trocador

Um soldado da Polícia Militar da Guanabara, ainda não identificado, assassinou ontem, com três tiros de revólver calibre "38" carga dupla, o trocador Gerson da Silva Isidoro, solteiro, de 22 anos, no interior do coletivo chapa RJ-23-33-19, da Viação Caxias Ltda., e que faz a linha Caxias-Jardim Metrópole.

A vítima proferia palavras de baixo calão, sendo advertida pelo militar que viajava no coletivo dirigido por Clemildo Ribeiro, estacionado na Rua Nunes Alves com Avenida Rio-Petrópolis. Após os disparos, e ser ferido, Gerson ainda teve tempo de correr alguns metros, tombando naquela rua, em frente ao n.º 72.

PM DESCONHECIDO

Circunstantes alegaram nunca terem visto aquele militar da PM da Guanabara, e que êle viajava em silêncio, até que se impacientou com as palavrões do trocador. Após advertir, por várias vêzes, o desbocado, que cada vez mais se exaltava, sacou, inopinadamente, do seu "Taurus" carga dupla, desferindo três certeiros tiros no ventre do trocador. Êste saltou do veículo, tentando fugir pela Rua Nunes Alves, mas tombou morto, vários metros adiante. Enquanto isso, o seu matador saía de arma em punho, do coletivo, tomando rumo ignorado, e em desabalada carreira.

A vítima residia na Rua Diamantina, 892, Bairro do Bananal, em Caxias.

COMPRE DA FÁBRICA

EM MARFIM OU CAVIÚNA
DORMITÓRIO
SUPER-LUXO
ENTRADA E PRESTAÇÕES
15.000
PREÇO ARRASADOR PARA PAGAMENTO À VISTA!!!
Rua S. LUIZ GONZAGA, 462-A
TEL.: 34-3606
NO 2.º PONTO DE ÔNIBUS APÓS A CANCELA (S. CRISTOVÃO).

CONVITE

Casado, divorciado, amasiado, desquitado, em pecados ou fraquezas diversas . . Você tem uma alma que clama por atividades espirituais. Venha, como estiver, ao convívio da Igreja Evangélica Nova Comunhão — Rua Conselheiro Paulino, 95 — Ramos. Uma igreja para você e para excluídos de qualquer denominação evangélica.

CLÍNICA DE DOENÇAS SEXUAIS E URINÁRIAS
Impotência, problemas sexuais — Profilaxia de doenças venéreas — Tratamento médico e com ondas e vibrações eletromédicas.
RADIOSCOPIAS
CONSULTAS DIARIAMENTE DAS 7 HORAS DA MANHÃ ÀS 8 HORAS DA NOITE — SÁBADOS E FERIADOS Consultas de 8 às 12 h
AVENIDA PRESIDENTE VARGAS., 590
Salas 207 e 208 — (Sobreloja) — Entrada pela escada EDIFÍCIO LISBOA (ESQUINA DA RUA URUGUAIANA)

PARA SEU FIGADO USE HEPATICO ATALAIA

Composto exclusivamente de plantas medicinais, cujos elementos ativos atuam sôbre o FIGADO BAÇO e VESICULA combatendo as inflamações destes órgãos. O BOLDO a JURUBEBA e a PARIPAROBA vegetais já consagrados pelo uso popular entram em sua composição. A venda nas Farmácias e Drogarias. Distribuidores: DROGARIA CATEDRAL LTDA — Praça Monte Castelo, 13 (Guanabara) — Tel 43-4368. FARMÁCIA ATALAIA — Rua Sidônio Pais, 16 (Cascadura). FARMÁCIA MAIPU — Rua Augusto Vasconcelos, 20 (Campo Grande).

GB festeja em todos os lares o "Dia das Mães"

Uma estátua de 3 metros de altura, esculpida em granito pelo escultor português Rui Leal, representando uma mulher com o filho no colo foi inaugurada ontem, em Madureira, às 15 horas, como parte das comemorações pela passagem do Dia das Mães, homenagens que se repetiram e se repetirão ainda hoje em várias entidades de todo o Estado da Guanabara.

Na Assembléia Legislativa, foi homenageada a sra. Nuta Bartlet James, de 81 anos, a quem foi conferido o título de Mãe Brasileira, em solenidade que contou com discursos de vários deputados estaduais. A Mãe Brasileira recebeu, depois de pronunciar palavras de agradecimento, um ramo de flôres, ofertado pelas deputadas Edna Lott, Lígia Lessa Bastos, Adalgisa Neri e Velinda da Fonseca.

SÍMBOLO DE GRANITO

A festa de maior realce, das que se anteciparam ao dia de hoje, foi a inauguração da estátua de granito simbolizando a "Mãe", junto ao Viaduto Negrão de Lima, e que contou com a presença de d. Joana Teresa Vieira de Lima, diretora da Instituição Pátria do Evangelho, por onde já passaram 580 crianças órfãs. D. Joana, conhecida em Madureira como "Mãezinha", foi eleita a "Mãe do Ano", nas festividades que tiveram o patrocínio da Associação Comercial local.

A "MÃE CEGA"

Hoje, será homenageada, às 17 horas na Aliança dos Cegos d. Eulália de Freitas eleita a "Mãe Cega do Ano". Com 65 anos perdeu a visão aos 20 e se considera feliz, "porque a vida lhe proporcionou os filhos, três netos e dois bisnetos".

Ainda hoje, será homenageada a "Mãe Umbandista", com uma sessão especial na Escola Superior Iniciática de Umbanda do Brasil, à Avenida Automóvel Club, 3 188, às 16 horas.

MÃE DA LAGOA

Com missa campal às 10 horas, será homenageada hoje a "Mãe do Ano da Lagoa", à Rua Bartolomeu Mitre, 1 297, representada pela sra Celina Costa de 78 anos, que adotou cinco crianças. Ainda na Lagoa, a Escola do Lions festejará o Dia das Mães, com números teatrais apresentados pelas crianças e com uma mesa de doces e bolos.

OUTRAS HOMENAGENS

— No Parque de Festas da Matriz de Santa Edwiges, às 10 horas de hoje haverá missa festiva e depois *show* radiofônico, em homenagem ao Dia das Mães.

— Em Vila Isabel, será festejada a data na Escola Argentina, com exposição de trabalhos de alunos.

— Em Bangu haverá desfile da Banda Marcial do Corpo de Fuzileiros Navais às 9 horas, pelas principais ruas do bairro.

— A Secretaria de Turismo da Guanabara organizou e executará extenso programa, no Parque Badem Powel (Campo do Russel), na Glória, constando de *show* artístico, brincadeiras, solta de balões, missa e entrega de prêmios.

— A diretoria do Centro do Comércio e Indústria dos Pilares, realizará, também sua festividade em homenagem ao Dia das Mães, em sua sede social, à Rua Casimiro de Abreu, 176, a partir das 16 horas, tendo como atração movimentado show radiofônico e circense.

Ainda em homenagem ao Dia das Mães, o empresário Carlos Vasques, do grande espetáculo de patinação no gêlo, "Holliday On Ice", dedicará as arquibancadas do Maracanãzinho às mães da Guanabara, não sendo cobrado o ingresso a tôdas aquelas que comparecerem à vesperal de hoje, às 15 horas.

Lusitano foi torturado, roubado e assassinado

As autoridades policiais de São João de Meriti, estão às voltas com mais um crime ocorrido na Vila União, em São Mateus, naquele município: uma quadrilha composta de quatro marginais, após ter assaltado dois comerciários, matou a sôcos e tiros, para roubar, um ancião ali residente. O delegado regional Aureliano César e tôda a sua equipe estão à caça dos bandidos.

Cêrca da meia-noite de ontem, os comerciários Lourival Nascimento (solteiro 25 anos, Rua Álvaro Proença, lote 1, Vila União) e Reginaldo José dos Santos (solteiro, 20 anos, Rua Projetada, B, lote 15, Vila União) compareceram ao hospital de São João de Meriti, onde Reginaldo José foi medicado. Levara um tiro no peito, com avida nas costas.

Levados à delegacia daquele município, contaram que se encontravam nas proximidades de sua residência, quando surgiram quatro indivíduos, todos escuros, que, empunhando armas foram logo dizendo: passem tudo para cá. É um assalto e não adianta piar. Ainda sob o efeito da surprêsa, os dois comerciários entregaram aos assaltantes tudo que tinham, quando um dêles, olhando com desconfiança para Reginaldo, disse aos seus companheiros: êsse aí está mentindo, vai ver êle tem mais "tutu" no "enrusta" (escondido) e logo atirou, ferindo então Reginaldo.

LATROCÍNIO

Mais tarde, após ter o comissário Vital Ribeiro registrado o assalto, ali chegavam moradores da Vila União, para comunicar a morte do ancião Bento Pereira (português, 70 anos, casado, aposentado), que residia à Rua Álvaro Proença 381, São Mateus, assassinado a tiros, cêrca das 2.30 horas, próximo a sua residência.

Em face da hora o comissário Vital Ribeiro e o delegado regional Aureliano César, que se encontravam na delegacia, concluíram que se tratava do mesmo bando que havia assaltado os dois comerciários e rumaram para o local, onde o perito Felizardo Figueira, constatou que a vítima recebera dois tiros de pistola calibre 7.65, cujas cápsulas foram encontradas no local. Um compadre da vítima, seu amigo íntimo, informou à Polícia, que em face de sua idade, Bento Ribeiro gostava de sair de casa altas horas da noite e até de madrugada, para passear. Os policiais concluíram que, ao sair de sua residência, o ancião fôra assaltado. Além dos dois tiros, o cadáver apresentava sinais de espancamento, pois tinha ferimentos no frontal e na perna direita. Um tiro dado de cima para baixo, indica que a vítima já se encontrava caída.

Pela vida simples, pela idade e até pelos recursos que tinha, a Polícia eliminou a possibilidade de ter havido crime passional, já que o compadre assegurou não ter êle outra mulher a não ser a espôsa. Ligando um fato ao outro, o delegado regional concluiu ter sido realmente a mesma quadrilha que anteriormente cometera o assalto aos comerciários.

Os ladrões, não tiveram tempo de levar (ou não viram) o cordão e medalha de ouro em poder da vítima, que estava por baixo da camiseta que vestia. Seus bolsos estavam revirados e as marcas encontradas no frontal e na perna direita, indicam que os assaltantes chegaram a espancá-lo a socos e pontapés, para conseguirem informações sôbre o local onde guardava suas economias. Após os exames, o corpo foi para o necrotério e a Polícia entrou em diligências.

Fatos & Boatos

LORD WELLINGTON

Acumuladas do Armandinho serão devassadas por CPI

Coirim ameaça Lord — Negociatas é lema do Chamma — Barganha do Lóide Brasileiro —

O sr. Armando Mascarenhas vai ter de explicar-se, não se sabe como, na próxima semana, sôbre sua acumulação na presidência da COCEA e COPEG, e na Secretaria de Economia. O "secretário-acumulada" é tido como malabarista, inclusive no Itamarati, onde fêz muita visagem à frente dos SEPROs. Mas, agora, vai ser difícil. E' que o deputado Nina Ribeiro já requisitou o parecer do advogado Viana de Sousa (hoje, diretor revolucionário da Caixa Econômico carioca) — diploma elaborado pelo causídico na qualidade de assessor jurídico da COPEG, quando o então governador Carlos Lacerda pretendeu fazer o sr. Guilerme Borghoff presidente da COPEG e também secretário de Economia e Agricultura. Viana de Sousa foi categórico: não pode. Mascarenhas alega que, anteriormente, no govêrno passado, o general Salvador Mandim acumulou a Secretaria de Serviços Públicos com a presidência da Companhia de Transportes Coletivos, além dos proventos de oficial superior reformado. Um êrro jamais justificou outro, ou a insistência no êrro, como agora está fazendo o governador Negrão de Lima imitando o sr. Lacerda apenas nos erros.

GRATIFICAÇÃO

Além disso, o deputado Nina Ribeiro requereu perícia contábil nos livros da COCEA e da COPEG para verificar se o sr. Mascarenhas acumulou sòmente os cargos, ou se faltou à verdade alegando que não recebeu "acumuladas". A ilegalidade existiria mesmo que êle acumulasse apenas as funções, porque a Lei de Sociedades Anônimas e a Constituição são expressas: proíbem ambas a acumulação dos cargos, sob qualquer forma.

Podemos adiantar ao sr. Armando Mascarenhas que continua imutável em forma e conteúdo, o velho adágio que diz ser "mais fácil identificar um mentiroso do que um capenga". A perícia, tomem nota, vai mostrar que o diplomata Armandinho Mascarenhas não acumulou só o cargo, mas também proventos . . . Nos próximos dias, veremos que Lord Wellington foi batata na sua denúncia, como sempre.

COTRIM AMEAÇA

O homem esmurrou mesas, ameaçou céus e terras, mandou chamar ao seu gabinete as quatro vítimas da sua voracidade — que, coitadas, nem imaginam como pegamos o fio da meada — ameaçou processar Lord Wellington na justiça britânica e afinal recolheu-se à sua insignificância. Cotrim Neto está entrando na faixa do desespêro e finge que não entende os "bilhetes azuis" que o governador Negrão de Lima volta e meia lhe oferece. Sem estatura para enfrentar a nossa denúncia, mandou o trêfego secretário de Justiça publicar em um matutino versão diferente para o escândalo da oficialização, jogando no fogo, deslealmente, o próprio governador da Guanabara, que sempre o protegeu. E anunciou: "Negrão desoficializa os cartórios que não entram com custas para o Govêrno". No dia seguinte, foi desmentido pelo sr. Alvaro Americano, por ordem do sr. Negrão de Lima, o que na prática equivale a uma demissão: o secretário de Administração tratando de público de assunto da competência da Secretaria de Justiça, contra a opinião do seu titular. Os adversários de Lord Wellington, como em Waterloo, começam a se confundir: como Napoleão esperando por Grouchy, Cotrim anseia pelo apoio do governador, mas êste não tem condições de vir em seu socorro. Quanto às ameaças de processo, é bom que o secretário de Justiça se compenetre da sua inermidade diante da figura majestosa de Lord Wellington, que tenha consciência da sua mediocridade, em comparação com os inimigos do grande guerreiro. É bom lembrar que nenhum dêles deixou de admirar em segrêdo o vencedor de Waterloo, como por exemplo Lord Byron, o famoso poeta, que parecia dirigir sua advertência ao Cotrim ao escrever o seguinte sôbre Lord Wellington, em "Don Juan", canto IX: "I don't mean to reflect / A man so great as you / My Lord duke! / Is far above reflection" (Não ouso argumentar / Um homem assim tão grande / Meu caro Lord / Está acima de qualquer argumento").

PERTURBADO

O sr. Jorge Chama finge que não se incomoda com as revelações feitas por Lord Wellington a respeito das suas negociatas internacionais, embora saiba que as informações são colhidas em fontes externas, da melhor procedência. Soubemos que o magnata do minério de manganês no Brasil avisou aos seus advogados para prepararem um comunicado à U. S. Steel, esclarecendo a denúncia que fizemos e levando tudo à conta de intriga. Acontece, porém, que a impudência de Chama está começando a perturbar outros negócios igualmente importantes, na área dos minérios. A Bethleem Steel, por exemplo, expediu um comunicado reservado aos seus representantes no Rio, na quarta-feira passada, mandando acelerar ao máximo os entendimentos para o acôrdo com a Hanna Corporation, visando à exploração de minério de ferro no Brasil. O sr. Jorge Chama, por seu lado, apesar de aparentar indiferença, chamou o seu irmão Washinton e o repreendeu pela sua indiscreção, dizendo-lhe que doravante não o deixará participar de conversações importantes, nem permitirá que promova almoços com políticos em evidência, como o ministro da Guerra. Lord Wellington soube que a sua perturbação é tão grande que, pela primeira vez, o industrial Chama saiu à rua de cabeça à mostra, esquecendo o seu inseparável chapéu em casa.

NAVEGAÇÃO

Está em vias de conclusão um acêrto geral entre o Lóide Brasileiro, a Delta Line e a Moore Mc Cormack, com o objetivo de formar um **pool**, para explorar, particularmente, os armazéns e as operações do Pôrto do Rio de Janeiro. O Lóide funcionaria assim como uma espécie de porta de entrada para o capital estrangeiro, que poderia pressionar livremente, depois, as pequenas companhias de navegação de cabotagem. Quem melhor poderia informar a respeito é o ex-assessor do Centro Transatlântico, oficial dos mais respeitáveis na Marinha de Guerra, que temos certeza não concordará com a negociação.

CONSULTAS Cr$ 1.000
Olhos, Ouvidos, Nariz e Garganta
DR. FORTUNATO
Rua dos Andradas, 29, sala 803, 8.º andar (junto ao Largo de São Francisco) das 13 às 18 horas. Consultas com hora marcada Cr$ 1.500 - Telefone: 43-1444

LUTA DEMOCRÁTICA

Fundador e Diretor
TENÓRIO CAVALCANTI

Superintendente Geral
ANTÔNIO CAVALCANTI

REDAÇÃO E ADMINISTRAÇÃO
Av. Presidente Vargas, 1988 (Sobreloja)
Tels. 23-1451, 23-2609, 23-4127 e 43-6360

PUBLICIDADE
Av. Rio Branco, 185 S/201
Tel. 42-6785

SUCURSAIS
NITERÓI: Av. Amaral Peixoto, 334 S/212
CAXIAS: Estrada Rio—Petrópolis, 1 776, tel. 2910

VENDAS EM BELO HORIZONTE
Dias úteis .... Cr$ 100
Domingos .... Cr$ 150

OFICINAS
S. A. Editôra Tribuna da Imprensa, Rua do Lavradio, 98

Matou o inquilino com três tiros

Monstruoso crime foi cometido ontem em Belfor Roxo, Nova Iguaçu, por um proprietário de dezenas de casas, ao abater um chefe de família, deixando mulher e quatro filhos no léu da sorte, sòmente porque não estava em condições de efetuar o pagamento de três meses de aluguel atrasados, pagando apenas um. O crime revestiu-se da pior atrocidade, pois a vítima, já caída ao solo, com um tiro no pescoço, foi pisoteada, apesar dos rogos e súplicas de sua mulher e do chôro convulsivo dos filhos.

ALUGUEL ATRASADO

O crime ocorreu ontem pela manhã quando o senhorio de Vicente Vitor (casado, 34 anos, eletricista naval, Rua Francisco Sá, 23, em Belfor Roxo, Nova Iguaçu) foi procurá-lo para receber os três meses de aluguel atrasados. Severino Eduardo da Silva (branco, casado, Rua Gonçalves Souto, 58, Belfor Roxo), a princípio, acatou as ponderações de Vicente de que não podia pagar todo o débito, aceitando um mês e recebendo a promessa de que faria o possível para colocar em dia tudo o que devia. Embora aborrecido com o fato, o senhorio retirou-se.

VOLTOU

Passados alguns minutos, Severino Eduardo da Silva voltou e, como um possesso, passou a esbofetear o eletricista naval diante da espôsa e filhos. Depois sacou do revólver e atirou, atingindo Vicente no pescoço. Não satisfeito, aplicou vários pontapés na sua indefesa vítima apesar dos gritos desesperados de dona Iolanda da Silva Vitor. Fêz ainda dois disparos, que foram atingir o abdome e tórax de Vicente que teve assim morte instantânea.

AMEAÇOU O POVO

Os disparos atraíram os vizinhos que tentaram prender o assassino. Êste empunhando a arma com que abatera seu inquilino ameaçava de morte quem dêle se aproximasse. Tinha três balas no revólver que acabariam com a vida de quem o tentasse deter.

AUTORIDADES NO LOCAL

O comissário Gilson da Delegacia de Nova Iguaçu e o perito Válter, realizaram o levantamento do crime e tomaram as providências de praxe, fazendo remover o corpo para o IML de Nova Iguaçu. Apesar das diligências que efetuaram por tôda a localidade de Belfor Roxo, não conseguiram localizar o criminoso.

O advogado do assassino Odilon de Oliveira, também ali estêve tomando informações.

POPULAÇÃO REVOLTADA

Os moradores da Rua Francisco Sá e das redondezas, principalmente os vizinhos da vítima estão revoltados com o fato, pois Vicente, segundo afirmaram era pessoa de boa índole, jamais se envolvendo no que não lhe dizia respeito. Lutou sempre com dificuldades para manter a família. A viúva e os quatro menores — todos meninos — foram acolhidos na vizinhança e sofreu o trauma da cena que assistiram.

Sargento da PMRJ foi quem matou na briga dos irmãos

Foi um sargento da PM fluminense, de nome Pedro, quem matou o operário Antônio da Conceição (solteiro, 28 anos) e não seu irmão Gonçalo da Conceição (22 anos, casado, Travessa das Flôres, 385, Pôrto de Mangueira, São Gonçalo), com quem brigou à faca e garrucha, nas proximidades de sua casa, depois que descobriu que sua mulher Florenciana Maria da Conceição o traía com Antônio. Gonçalo chegou a ser autuado e recolhido ao xadrez, mas ante sua negativa de ter sido o autor do disparo que atingiu Antônio na testa e que lhe causou a morte uma hora após, no PD de São Gonçalo, as autoridades policiais encetaram novas diligências, acabando por esclarecer o crime. O militar deverá se apresentar à polícia amanhã.

TRIÂNGULO AMOROSO

Gonçalo que recebeu dois cortes no braço, contou que Antônio morava em sua casa e acabou conquistando sua mulher. Anteontem resolveu acabar com a situação, já comentada por todos os vizinhos e parentes, e armado com uma garrucha foi ao encontro de Antônio. Êste revidou o ataque sacando de uma faca e atingindo-o no braço duas vêzes, tirando-lhe ainda a arma, pois no momento de atirar arrependeu-se Antônio, porém, pretendia matá-lo e se não fôsse a chegada providencial do sargento da PM que atirou antes de Antônio, seria morto.

BANDIDOS ASSALTARAM MOTORISTA DE PRAÇA

O motorista de praça Raul Batista (casado, 38 anos, Rua Dr. Laurindo) foi assaltado, ontem, na esquina das Ruas México e Nilo Peçanha, por dois marginais que tomaram seu táxi chapa GB-5-23-03, na Av Princesa Isabel, obrigando-o a lhes entregar Cr$ 25 mil, colocando os canos de seus revólveres em sua cabeça.

Ao dar queixa na 3.ª DD, o motorista disse ao comissário Sílvio, que os Cr$ 25 mil que os bandidos lhe tomaram eram tôda a sua féria da noite anterior e que poderá reconhecer os bandidos facilmente se os tornar a ver.

Esquadrão "estoura" cassino no Centro

Integrantes do Esquadrão de Combate da Fôrça Policial da Guanabara "estouraram" ontem, o cassino do Julinho à Av. Mem de Sá 23, Lapa, vendendo roletas, mesas, baralho de calpiros e mais [illegible] corridas de cavalo e de bicho cartendo e 50 dólares de maconha.

PRESOS

Os policiais prenderam mais de 20 contraventores, enquanto Julinho, será chamado oportunamente à Polícia, figurando entre os detidos os seguintes nomes: José Monteiro (casado, 52 anos, Travessa São Diogo, 16); Luís Gonzaga Alves (Av. N. S. Copacabana, 110); José Otávio dos Santos (Rua Morais e Vale, 9); Rubens Barbosa (Rua Visconde de Caravelas, 77); Fernandes Ferreira Pedra (Rua Itapiru, 40) e Milton de Andrade (Rua dos Inválidos, 22). Todos foram encaminhados ao cartório da 5.ª DD.

SIMULAÇÃO

Os quatro policiais do Esquadrão de Combate (agentes Jamil, José, Tarso e Cardoso) entraram no cassino, simulando serem jogadores e fizeram sua fèzinha. Depois de alguns minutos, cercaram as portas de saída e prenderam todos, pedindo reforços da Fôrça Policial. O local ficou interditado e os quatro policiais guardaram o local enquanto esperavam a Perícia. No interior do cassino foi localizado um cofre de aço embutido na parede, para guardar as férias dos jogos, segundo supõe a Polícia.

"Tamba Trio" despede-se do Rio.

Para uma temporada de dois anos no México, despediu-se do Rio o "Tamba Trio" com uma festa de caridade, em favor da União dos Discípulos de Jesus, ontem, às 20 horas, na Rua Visconde de Santa Isabel n.º 110.

RJ ENCERRA A TROCA DA SÉRIE "F", AMANHÃ

Tendo em vista o sorteio que se realizará no próximo dia 10, têrça-feira, o Serviço de Coordenação dos Sorteios Tributários avisa que continuará a troca dos últimos certificados da série F na próxima segunda-feira dia 9, dentro do expediente normal das 9 às 17 horas.

ESCREVERAM NO POSTE

DIA	
5352.13	5946.12
1816.4	781.21
8656.14	759.15
1011.3	5.2
CONST.	NIT.
7759.15	2575.19
3184.21	2901.1
5998.25	6998.25
0397.25	4006.2
7338.10	6480.20

Castelo iniciou consultas sôbre eleições diretas para governadores

1 Uma fonte ligada ao Palácio do Ingá informa que o sr. Paulo Tôrres foi consultado por emissário do marechal Castelo Branco sôbre a conveniência do processo eleitoral para escolha dos governadores estaduais. A modificação seria a volta do voto direto, na eleição dos chefes de Executivo das unidades da Federação. Acrescenta-se que a mesma consulta está sendo feita a todos os governadores, inclusive ao sr. Ademar de Barros. O elemento ligado ao Ingá que forneceu a informação aos jornalistas disse ainda que o sr. Paulo Tôrres, ao responder a favor da volta ao processo da eleição direta para governadores, fêz ver que de há muito tempo esta já era a sua opinião.

Amanhã, na Assembléia Legislativa Fluminense, a bancada oposicionista iniciará um movimento pela realização de eleições diretas, enquanto em Brasília, o deputado federal pelo Estado do Rio, sr. Glênio Martins, vai dar apoio à campanha dos seus colegas oposicionistas do legislativo fluminense. Defenderá a realização de eleições diretas, sob a alegação de que com o pleito indireto, ficam postos à margem, e com seus direitos políticos pràticamente cassados, todos os líderes de real prestígio junto ao eleitorado, o que é profundamente antidemocrático.

2 Será em Brasília e no próximo dia 26 a convenção da ARENA que homologará a escolha do sr. Pedro Aleixo como candidato a vice-presidente. Têrça-feira a Comissão Diretora Nacional do partido oficializará a designação daquela data para a realização da convenção.

Um grupo de parlamentares vai defender na convenção da ARENA a apresentação do nome do sr. Henrique La Rocque como candidato do Nordeste à vice-presidência. Havia um movimento em favor do sr. Paulo Sarazate como candidato do Nordeste, mas depois as preferências se deslocaram para o representante maranhense.

3 O sr. Armando Falcão acha que os candidatos à eleição ou reeleição parlamentar devem imediatamente sair em campo, expondo aos eleitores seus programas. O representante cearense é de parecer que não se deve temer a vitória do MDB na renovação do Congresso. Julga que os atuais oposicionistas, depois de eleitos, não irão negar apoio ao presidente da República, pois "ninguém dá murro em faca de ponta". Citou os exemplos dos srs. Negrão de Lima e Israel Pinheiro, eleitos pela oposição para se transformarem em governadores que atuam de comum acôrdo com o Govêrno federal. O sr. Falcão considera possível que a oposição eleja a maioria governista do general Costa e Silva, no Senado e na Câmara.

HÁ UM LADRÃO ENTRE UM E OUTRO

NÃO PODEMOS PRECISAR os nomes dos que a compõem, mas é incontestável que existe uma gang de criminosos entre o produtor e o consumidor. Queixam-se os que arrancam da terra o alimento para vendê-lo. Alegam insuficiência de lucro, que lhe recompense as despesas e o trabalho. Queixam-se, por outro lado, os que obrigatòriamente compram, porque, nos mercados, o preço dessas mercadorias é proibitivo.

SE O CONSUMIDOR paga os gêneros por preço escorchante e se o lavrador o entrega a intermediários por preço irrisório, há um ladrão entre um e outro. Quem é êle? Ao Govêrno cabe investigar e punir, não a nós. E, se o Govêrno absolve com a omissão o culpado, torna-se também criminoso, porque, segundo a máxima judex damnatur cum nocens absolvitur.

ACHAM ALGUNS que lucro nunca é criminoso.

DE ACORDO com essa teoria, a Justiça sòmente existe, por conveniência dos ladrões mais espertos, isso é, daqueles que compram o Estado, para que êste julgue em seu benefício. Iorhing diz que, debaixo de todo crime, há um interêsse, pois não há efeito sem causa. E, onde existe interêsse, a êle se vincula a intenção de lucro, material ou moral. E, é reconhecendo no interêsse atributo originalmente criminoso, que o Estado moderno limita lucros em setores, onde acha que os interêsses, por conveniência do regime, devem ser limitados. Dar a alguns ladrões direito, principalmente quando se tira de outros, importa em reconhecer o provérbio: Summus jus plerumque est summa injuria.

NÃO PODEMOS compreender que um País que estipula a taxa de juros bancários, fique indiferente à renda fabulosa de intermediários entre o consumidor e o produtor. Se o Banco se destina a facilitar a progressão dos negócios, devendo, por isso, limitar os lucros de seu capital, por que se não limitam os lucros dos atravessadores, quando, da continência da gula dêstes, depende o bem-estar social e, indiretamente, a sorte do regime?

O VÍCIO DOSADO é uma das grandes virtudes da Liberdade. O est modus in rebus é norma democrática. Mas imoderação é crime, é a maior qualidade negativa de todo celerado. E quem dá proteção a quem tem tão grande apetite, não é menos criminoso do que quem não se satisfaz com os lucros de lei, pois ambos colaboram na [illegible] do direito que as multidões têm de viver.

AS INSTITUTA preceituaram o dever de dar o direito a quem o tiver (suum cuique tribuere), e o intermediário tem o direito de fruir lucros de seus esforços. Mas o regulamento jurídico romano, no mesmo texto, limitava êste direito com os preceitos de viver honestamente e não ofender a outrem: Juris proscenta sunt haec: honeste vivere, alterum non loedere, suum cuique tribuere. E que fazem, porventura, os intermediários dos gêneros alimentícios, senão uma constante violação do direito, roubando dois, de uma só vez: o produtor e o consumidor? E vida de ladrão não é honesta...

O SR. BORGHOFF desconhece, por acaso, os nomes dêsses ladrões de tantos? Sem dúvida, não tratou disso, ainda. É melhor darmo-lhe a pecha de displicente do que a tacha de conivente...

Vinte e seis candidatos da ARENA disputam o Ingá

A situação política do Estado do Rio, tende a se complicar cada vez mais.

É que, na agremiação política governamental, a ARENA, existe uma verdadeira legião de candidatos, e, que ainda há dias, divulgamos os nomes de 20 possíveis escolhidos para o Ingá.

Posteriormente, diminuímos a lista para, apenas, 12, ressaltando os nomes dos srs. ministro Geraldo Bezerra de Menezes, major Paulo Biar, deputado Brígido Tinoco e general Rubens Rosado, mas a esta altura, ninguém mais se entende, pois a lista cresceu para 26 nomes de "arenistas" piitando pelo Ingá.

O ministro Adilar Teixeira, sobrinho do governador e seu chefe da Casa Civil, vem sendo apontado como o "candidato de bolso do colete" do marechal Paulo Tôrres, trunfo para ser jogado à última hora, quando se degladiarem, na arena sucessória, todos os 26 candidatos ao Ingá. Mas, isto não está nas cogitações dos outros políticos e militares, eis que, não cessarão êles a luta pela conquista do Govêrno fluminense, sob nenhuma hipótese.

Entre os que reúnem, atualmente, possibilidades, figuram o ministro do Tribunal Superior do Trabalho, Geraldo Bezerra de Meneses, que conta com uma penetração nos círculos militares federais.

Mas, por outro lado, não podemos desprezar a penetração militar do major Paulo Biar, o prestígio do general Rubens Rosado, primo do ministro da Guerra, a ressonância do nome do ministro Brígido Fernandes Tinoco, que vem de cursar a Escola Superior de Guerra, onde adquiriu inúmeras amizades de generais, almirantes e brigadeiros, seus ex-colegas na mais alta Escola do país, além do nome do major José de Sousa Bismarck, comissionado coronel da Polícia Militar, onde exerce o comando daquela Corporação e que conta com relativo prestígio militar.

Não podemos esquecer também o nome do sr. Antônio José Schueller, que foi o articulador da Revolução no Estado do Rio, onde organizou tôda a conspiração contra o Govêrno Jango, com o auxílio de militares do Exército, da Marinha de Guerra e da Polícia Militar, lembrando-se que no Estado do Rio, não há corporação da Aeronáutica. Schueller tem penetração nos meios revolucionários, entre seus amigos contando-se generais, almirantes e brigadeiros, destacando-se os marechais Odilo Denis, Oscar Rosa Nepomuceno, generais Bizarria Mamede, Octacílio Terra Ururai, almirantes Sílvio Heck, Augusto Rademaker, Saldanha da Gama, Pena Botto, e Penido Burnier, além de outros, e que vem procurando, a toda fôrça, levar vantagem sôbre seus "ex adversus" na luta sucessória pelo Ingá.

POSSE DO GUERREIRO — Foi empossado, na Presidência da Junta Interventora da Cia. Nacional de Navegação Costeira, o comandante Rafael Guerreiro da Fonseca, que vinha exercendo, até então, as funções de chefe de gabinete do presidente da Comissão de Marinha Mercante, almirante Ari Biolquini. Da solenidade é o flagrante acima, quando falava o ministro Juarez Távora, perante autoridades dos órgãos dos Ministérios da Viação e Marinha, além de diretores de estaleiros navais e emprêsas de navegação marítima. O comandante Guerreiro assumirá suas novas funções amanhã, às 14 horas, no gabinete da Superintendência daquela companhia, juntamente com os demais integrantes da Junta, srs. José Ribeiro de Lira e William Paulo Maciel.

MORADORES RECLAMAM DA SURSAN

Moradores do Engenho Nôvo compareceram à redação da LUTA, para protestar contra a SURSAN e o DLU que dali retiraram as máquinas e homens encarregados da limpeza do rio Jacaré e ruas do bairro. Alegam os moradores que o trabalho só foi incentivado quando da visita do governador Negrão de Lima e seus secretários, ocasião em que prometeu "verbas, mais máquinas e homens para o trabalho de limpeza e recuperação do bairro".

Agora, o Rio Jacaré já está transbordando e a Rua Barão de Bom Retiro, entre Maria Antônia e Conselheiro Jobim, está intransitável, pois os ralos voltaram a entupir, enquanto a Rua Dona Mariana está completamente alagada, provocando queda de muros, deixando as casas sob ameaças de desabamento.

CORREIA DO LAGO VOLTA AO BRASIL

Após sete anos de atividades no exterior, chefiando a representação brasileira junto à ONU, na Europa, regressou, ontem ao Rio, o diplomata Correia do Lago. Adiantou ao desembarcar no Galeão, que ignorava qual a sua próxima função no Itamarati, informou que em junho próximo, terá início a Conferência Internacional do Trabalho em Genebra, ocasião em que serão debatidos novos acôrdos para o aperfeiçoamento das normas internacionais do trabalho.

IMPOTÊNCIA
Clínica Riachuelo
RADIOSCOPIA
Doenças sexuais do homem [illegible], atraso do desenvolvimento, gôta matinal, esgotamento, vermelhidão, cancros e grânulos freqüentes de origens venéreas. Tratamento moderno da impotência e distúrbios nervosos sexuais. Aparelhagem especializada. — Consultas das 7 horas da manhã às 8 horas da noite. Sábados e feriados, das 7 horas da manhã até às 6 horas da tarde. — Informações
Telefone: 22-7481
Rua Riachuelo, 386
(Próximo à Rua Frei Caneca)

Telecomunicações: CETEL e EMBRATEL assinam 1.° contrato

Foi assinado, na última quarta-feira, entre a CETEL e a EMBRATEL, o primeiro contrato de telecomunicações, visando a operar o Tronco Sul de Telecomunicações, para o que foi contratada a firma Lasa.

Ao ato de assinatura do primeiro contrato no gênero, em território brasileiro, estiveram presentes o presidente da Embratel, sr. Lacerda Coutinho, o representante da Lasa, sr. Paulo Correia Barros, e a equipe de engenheiros da Embratel, coronel Hélio Olávio Pinto Guedes, João Rizo, Raimundo Nonato Fialho e Luís Augusto Lawnds Brasil. O projeto deverá estar concluído em 150 dias, abrangendo São Paulo, Curitiba e Jaguarão segundo informações colhidas na Lasa, uma das três firmas nacionais selecionadas para o planejamento de telecomunicações.

NOS BASTIDORES DA POLÍTICA

A escolha de Pedro Aleixo e a sucessão de Pernambuco

[illegible] do *Gabinete* [illegible] *da ARENA*, escolhendo o sr. *Pedro Aleixo* como o candidato a vice, e [illegible] à direção nacional e anteriormente a [illegible] da *ARENA*, já [illegible]. *No entanto*, outros nomes foram *debatidos* [illegible], *talvez por* uma questão de *formalidade*. Os nomes discutidos foram os dos srs. *Nei Braga*, Paulo Sarazate, *Bilac Pinto*, [illegible] *Pinto, João Cleofas* e *Auro de Moura Andrade*. O voto do sr. *Leopoldo* [illegible], dado ao *candidato* [illegible] *declaração*, [illegible] *de ser companheiro de chapa do general Costa e Silva*, *que* [illegible], o *nome de um* [illegible] *ou nortista*.

Exaltação

Incumbido pelo marechal Castelo Branco de coordenar o nome do sr. Pedro Aleixo, depois de feita a escolha, o presidente da ARENA, sr. Daniel Krieger, exaltou a personalidade do homem que, [illegible] será o companheiro de chapa do general Costa e Silva, lembrando sua vasta experiência e o prestígio de que desfruta na área parlamentar. Observou além disso, que outros nomes poderão ser lembrados não só na Comissão Diretora como também na convenção.

A escolha do sr. Pedro Aleixo foi formalmente comunicada ao general Costa e Silva pelo sr. Daniel Krieger.

Depois da reunião em que o Gabinete Executivo da ARENA [illegible] o nome do sr. Pedro Aleixo, o sr. Paulo Sarazate, que era um dos candidatos mais cotados, por suas relações estreitas, de cearense, com o marechal Castelo Branco, dirigiu-se à presença do presidente da República com quem jantou e conferenciou longamente.

Formação política

Dados biográficos do sr. Pedro Aleixo revelam que sua estrêla de político em situação de conquistar sufrágios populares brilhou até 1945, quando veio para a Constituinte. A seguir perderia as eleições para vice-governador de Minas (chapa Gabriel Passos-Pedro Aleixo, que perdeu para a chapa Juscelino Kubitschek-Clóvis Salgado). Voltou à Câmara como suplente. Em legislatura seguinte foi eleito. Foi líder do sr. Jânio Quadros no curto período de govêrno do homem público mato-grossense. A deposição do sr. João Goulart e a escolha do marechal Castelo Branco para presidente recolocaram o sr. Pedro Aleixo em evidência, já então dispensado do ônus de conquistar votos populares. Vem-se revelando, no entanto, pessoa capaz de conquistar a confiança dos governantes, e ainda agora o general Costa e Silva declarou que o aceitava como companheiro de chapa, sem restrições. Como jurista, é autor de trabalhos sôbre o peculato a pena de morte e o segrêdo profissional.

Desmentido

Ao chegar em Brasília, já conhecida sua designação para vice-presidente, o sr. Pedro Aleixo desmentiu a notícia saída nos jornais do Rio, S. Paulo e outros grandes centros, a respeito da possibilidade de vir o marechal Castelo Branco a mudar de posição, admitindo o voto direto para a sucessão presidencial e a convocação da Constituinte. "Isto não é verdade" disse com ênfase o constituinte de 1945.

Escolha para Pernambuco

Quando ontem regressava a Pernambuco, o sr. Paulo Guerra confirmou que em reunião a ser realizada dentro de poucos dias será escolhido o candidato à sua sucessão. O problema do candidato vai ser examinado, de acôrdo com o marechal Castelo Branco, pelos srs. Arruda Câmara, Cid Carvalho, Costa Cavalcanti.

Aos jornalistas, disse o sr. Paulo Guerra, no Galeão que o candidato da ARENA ao govêrno de seu Estado deverá ser um revolucionário autêntico, que obtenha mais de um têrço dos votos das bancadas governistas do Congresso Nacional e da Assembléia Estadual, além do Diretório Regional partidário de Pernambuco. Sôbre a situação partidária em Pernambuco, disse o sr. Paulo Guerra que "a ARENA e o MDB vão bem".

Atualmente aspiram ocupar o govêrno de Pernambuco os coronéis Antônio Muriel, Antônio Bandeira e Costa Cavalcanti, além dos srs. Nilo Coelho, Gilberto Freire, Apolônio Sales, João Cleofas e Arruda Câmara.

ARCA DE NOÉ

JOSÉ INÁCIO

O general Oscar Passos, discursando no Senado, apelou ao marechal Castelo Branco. O que deseja o general do marechal? Pede a restituição, ao povo, do direito de eleger o presidente da República, para se "evitar o pior". O que é "o pior"? O que é mais funesto que deixar o povo eleger o presidente?

Essas perguntas, puras e simples, feitas à margem das reivindicações do senador Oscar Passos, podem conduzir a deduções falsas. Para que isso não aconteça é preciso que o assunto sucessão presidencial seja examinado em todos os seus ângulos, e não de um ponto de vista isolado.

*

A concessão ao povo do direito de elegar seus governantes é apenas um dos problemas, dos muitos cuja solução o marechal Castelo Branco supervisiona. Outra questão cabulosa é a sêca. Embora nascido às portas de Fortaleza, embora cearense mas não sertanejo, o marechal sabe o que é o povaréu descendo Ceará abaixo, para não morrer de fome.

Em Santana do Acaraú os flagelados já estão pegando os bois dos fazendeiros, matando e comendo na hora. Como é mais fácil lidar com bode do que com boi, os flagelados comem os bois e carregam os bodes. O auxílio da SUDENE é um fracasso. Os auxílios mandados do Sul arrastam-se em comboios de caminhões que levam duas semanas daqui ao Nordeste.

Parece que uma das coisas ruins hoje em moda é a incompetência administrativa.

*

Queixa-se o general Passos ao marechal Castelo. O marechal formula e reformula o problema da sucessão, sem conseguir acabar com os descontentamentos. No rol das grandes calamidades políticas e administrativas passa a figurar o fracasso no combate aos efeitos da sêca. Desgraçadamente, além das calamidades grandes, temos as pequenas. Um médico da Rua Santa Alexandrina grita que sua casa está ameaçada pelas desordenadas explosões das obras do Túnel Rebouças; reclamam os alunos do Pedro II contra "grupos estrangeiros que influem na administração" do velho estabelecimento, para anarquisar o ensino. Transformam-se em criatórios de môscas os terrenos baldios da Avenida Presidente Vargas, no coração da Cidade Maravilhosa. Em Vila Isabel, uma senhora entra numa farmácia, toma uma injeção, sai cambaleante e tomba morta na calçada.

E' intolerável a leitura dos jornais, com tantas notícias de desgraças. No entanto, os que viajam pelo interior comentam: "Diante do que passa pelo Brasil afora, o Rio é um céu aberto".

*

A vida está para homens como o dr. Pedro Aleixo, que acaba de ser nomeado vice-presidente, sem concurso. Lavrada a nomeação no Laranjeiras, Pedro Aleixo será escolhido pela ARENA, democràticamente, em lista de um nome só. Enquanto isso, no Vietnã, o ditador-general Cao Ky, que toma uma garrafa de uísque por dia, acaba de concordar com as eleições diretas. Para organizar essas eleições, nomeou, também sem concurso, uma comissão de alto nível.

MÓVEIS
AGORA EM 24 MÊSES
SEM ENTRADA
MENOR PREÇO TOTAL
BM UTILIDADES PARA O LAR LTDA.
A maior organização 100% especializada em móveis.
Você encontrará uma variedade de DORMITÓRIOS - SALAS - ESTOFADOS
MÓVEIS DE FÓRMICA TARZAN
PREÇOS EXCEPCIONAIS
GRANDES FACILIDADES DE PAGAMENTO
PRAÇA ONZE, 248 42-8417 43-7820

Eleição de "Miss Caxias" empolga os clubes

Com a presença de Sandra Maria Polilo, "Miss Caxias 65" os clubes Manguai e Vasco de Caxias apresentaram, ontem à noite, aos seus quadros sociais, as srtas. Rizete Garcia e Celi Botelho do Rêgo, respectivamente, suas candidatas ao título de a mais bonita moça do Município, quiçá do Estado do Rio, no concurso para eleição de "Miss Brasil".

A hora em que encerrávamos os nossos trabalhos, o Oriente E. C procedia à eleição de sua candidata. Tôdas as concorrentes ao título de "Mis Caxias 66" estarão escolhidas até o dia 21, prevendo-se que no baile e desfile final, para a escolha da vitoriosa, a 28 de maio corrente, no ginásio do Clube recorde na Baixada. Recreativo Caxiense, existem cêrca de 15 "misses", número

OUTRAS ELEIÇÕES

No próximo sábado, os clubes Rosário, Gramacho e Leopoldina promoverão bailes, para a indicação de suas candidatas.

Até agora, já estão inscritas, no sensacional páreo de beleza caxiense, as srtas. Isolina Bertagne, do Belem FC; Leonor Neto, da União de Estudantes; Cirici Andrade, do Mocidade Social; Lizete Belisário, do Vilanova; Rizete Garcia, do Manguai; Maria da Glória, do Comercial; Celi Botelho do Rêgo, do Vasco e Nazilda Kenel, do Grêmio Aquino de Araújo.

JURI E CONVITES

O júri que elegerá "Miss Caxias" será escolhido na hora, na festa do Clube Recreativo Caxiense, marcada para o próximo dia 28. As reservas de convites já podem ser feitas, na sucursal da LUTA DEMOCRATICA, em Caxias, com o cronista social Kleber Lopes.

Sandra Maria Polilo, "Miss Caxias 65", preside o [illegible] de sua sucessora

Resenha de livros

Paulo de Medeiros e Albuquerque

BANDEIRA AOS OITENTA

Poucos escritores brasileiros terão tido — e possivelmete terão — uma tão bela homenagem como a que foi prestada a Manuel Bandeira, pela passagem de seus oitenta anos. Homenagem justa, diga-se de passagem. Mas vejamos só os livros de nosso Poeta Maior que foram publicados:

JOSÉ OLIMPIO — A Editôra José Olimpio, lançou dois livros de Manuel Bandeira, de primeira linha. Livros que — como os outros que aqui vão enunciados — devem fazer parte de qualquer biblioteca que se preze. Aí vão êles:

ESTRÊLA DA VIDA INTEIRA — Conjunto completo das poesias de Bandeira. Tem ainda: Dados biográficos; "Manuel", de Raquel de Queirós; Balada das rimas em "Il" para um 19 de Abril que glorificou o Brasil", de Guilherme de Almeida; "No aniversário do poeta", de Carlos Drumond de Andrade; "Dos 8 aos 80", Gilberto Freire; "Irmão Poeta", Adalgisa Néri; "Pequeno poema para Manuel Bandeira", Cassiano Ricardo "Poesia Intemporal", Oto M Carpeaux; "Murilograma para Manuel Bandeira". Murilo Mendes: "Saudade de Manuel Bandeira", Vinicius de Moras; "Sonêto de Manuel Bandeira", Odilio Costa Filho Cronologia de Manuel Bandeira; e, finalmente, um estudo de Gilda e Antônio Cândido. Um grande livro, indispensável para quem queira conhecer a obra de nosso Poeta Maior.

ANDORINHA, ANDORINHA — Textos inéditos de Manuel Bandeira — Seleção e coordenação de Carlos Drumond de Andrade

A EDITÔRA DO AUTOR publicou, além da 3.ª edição de "Itinerário de Pasárgada", uma seleção de crônicas feitas por Rubem Braga. "Os Reis Vagabundos" Também, diga-se de passagem, indispensáveis.

A EDIÇÕES DE OURO. (Livros de Bôlso), lançou selecionados pelo próprio poeta "Meus poemas preferidos", com prefácio do autor, introdução de Pedro Dantas (o nosso querido Prudente de Morais Neto), e uma ótima iconografia de Bandeira.

Como se vê, oitenta anos bem festejados. Bem e merecidamente.

CATAVENTO — Na coleção Catavento da Editôra Globo, duas novidades: primeiro "No caminho da moderna cirurgia", de Hugo Glaser em tradução de José Velinho e Fernando Carraro; em segundo, o último livro escrito por Ian Fleming para a série James Bond: "O Homem do revólver de ouro". Boa diversão.

MELHORAMENTOS — Dois livros novos lançados pela Melhoramentos de São Paulo: "Elementos de Genética" de E. A. Graner, professor da Escola Superior de Agricultura Luis de Queirós da Universidade de São Paulo, em sua Biblioteca Agronômica Melhoramentos e o belo livro de Michael Chinigo colecionando trechos do grande Papa João XXIII, em tradução do padre José Marins: "Ensinamentos de João XXIII" Livro recomendável sob todos os pontos de vista.

GRD — Depois de Samuel Rawet nos ter dado aquêle bom livro de contos "Diálogo", a mesma GRD nos dá agora uma pequena novela do mesmo autor: "Abama". Além disso, de Rubem Fonseca, de quem já tivéramos "Os prisioneiros" temos agora na mesma coleção "Contos de Agora e de Sempre", "A Coleira do Cão".

CORRESPONDÊNCIA — Rua Sá Ferreira 53, ap. 201, Copacabana, ZC 37

Conhea seus direitos

Dr. Milton de Moraes Emery

INDENIZACÃO

B. O. Q. — RAMOS — O Tribunal Regional do Trabalho da 1.ª Região decidiu no processo 2.840/64 que "o chamado 13.º salário não integra a remuneração do empregado para fins de aviso prévio, indenização ou férias".

Entendemos que o 13.º salário integra a remuneração para efeito de cálculo de indenização filiando-nos à corrente de autores como Délio Maranhão e Aluysio Sampaio.

ABANDONO DE EMPREGO

C. S. F. — REALENGO — Se a empregada se acha protegida pelo artigo 392 da Consolidação das Leis do Trabalho não pode se configurar o abandono de emprêgo. O artigo acima citado tem a seguinte redação:

"É proibido o trabalho da mulher grávida no período de seis (6) semanas antes e seis (6) semanas depois do parto.

§ 1.º — Para os fins previstos neste artigo, o afastamento da empregada de seu trabalho será determinado pelo atestado médico a que alude o art. 375, que deverá ser visado pelo empregador.

§ 2.º — Em casos excepcionais, os períodos de repouso antes e depois do parto poderão ser aumentados de mais duas (2) semanas cada um, mediante atestado médico, dado na forma do parágrafo anterior".

O artigo 375 diz que "mulher nenhuma poderá ter o seu horário de trabalho prorrogado, sem que esteja para isso autorizada por atestado médico oficial, constante de sua carteira profissional".

CARTAS OU CONSULTAS PESSOAIS: — Rua da Quitanda, 30, 9.º andar, grupo 912. Tel 42.7422. Atende-se, diariamente, das 17 às 19 horas, exceto nos sábados e domingos Para as consultas pessoais os interessados devem trazer, quando possível, a carteira profissional. As cartas devem indicar a data da admissão, data da demissão (quando fôr o caso), horário, função, e variações salariais.

LANCHA MATA LAVRADOR

Ao tentar saltar de uma lancha do Serviço de Transporte da Baia da Guanabara que chegava de Niterói, o lavrador Francisco Pinto (66 anos, Travessa da Barra, 3. Distrito do Município de São João da Barra caiu entre a proa da lancha e a plataforma sendo imprensado e tendo morte horrível com o crânio esmagado.

O lavrador vinha ao Rio, com a companheira Dinária Fl[illegible], para [illegible] fim de semana na casa de uma filha que reside na Guanabara. O corpo foi removido ao IML, após registro na 3.ª DD.

FALANDO DE CIRCO

Amigos e colegas, estamos iniciando, hoje, neste jornal, uma coluna especializada em assuntos circenses. A meu ver era, exatamente, isto que nos estava faltando, pois que, não tinhamos qualquer meio de divulgação. Mas, com boa vontade e espirito de colaboração da direção da LUTA DEMOCRATICA criou-se êste espaço para que, todos os domingos, vocês tenham noticias circenses da Guanabara e, porque não dizer, do Brasil.

Espero que os artistas e empresários colaborem conosco para que, assim, possamos fazer tudo para divulgar o que há de interessante na vida do circo e que tanto interêsse desperta nos leitores de 2 a 80 anos. O importante é que vocês leiam esta coluna todos os domingos e enviem sugestões, fotografias, notas sociais, apelos, idéias etc.

Seja você também um dos nossos correspondentes, pedindo aos nossos colegas para mandarem noticias dos circos armados na Guanabara e nos outros Estados. Em São Paulo já temos um correspondente. Qualquer fotografia ou elogio publicados nesta coluna, não o será como matéria paga. Nosso objetivo é promover o circo e seus artistas, nossa intenção é colocar o circo no seu devido lugar, como o divertimento puro, educativo e sadio que tantas alegrias leva aos corações infantis e adultos. Nossa meta é elevar a vida circense ao seu lugar de destaque no cenário artistico da Guanabara e do Brasil.

"TREME-TREME" FALANDO DE CAMAROTE

O melhor espetáculo circense da Guanabara é, sem dúvida alguma, o apresentado pelo circo Hong-Kong armado em Irajá. As exibições ali são de grande mérito, o que não significa nenhuma novidade pois que a dirigir o espetáculo está o competente Ripolim. Logo, garantia absoluta O Hong-Kong, num só espetáculo, apresenta quatro atrações que serviriam para fechar com chave de ouro qualquer programa circense: O Globo da Morte, Macacos do Amorim, Táxi Maluco e os Trapezistas Voadores. Como vemos é, decididamente, um superprograma.

Hoje haverá três funções: matinê às 15 h; vesperal às 17 h e a soirée às 21 h no Hong Kong.

POR TRÁS DA CORTINA

O famoso palhaço Carequinha deixou as Associadas (Tv Tupi) após trabalhar na Urca por mais de 10 anos. Carequinha, Fred e tôda a equipe estarão, a partir de hoje, atuando na Tv Rio, Canal 13. Na próxima semana faremos uma completa reportagem sôbre o assunto.

★

A Agência Falcão Negro está *mandando brasa* nos seus *shows* infantis.

★

Peck e Jorge Carlo trabalharam na Tv Rio em setembro do ano passado e até hoje ainda não receberam os seus cachês. Nestas alturas os seus comprovantes já estão de cabelos brancos diante da situação.. preta do 13. E ainda dizem que 13 não dá azar . . .

★

Outro dia ouvi um boato no ponto dos artistas de que seria realizado um outro congresso de circo. Pelo amor de Deus, chega de picaretagens . . .

★

Mário Robattini parou o seu Circo Mundial e foi trabalhar com Saca-Rôlha, no Circo Show América. É uma pena. Um circo a menos para todos nós.

★

O famoso mágico Krakon não sai da Cinelândia, sempre discutindo sôbre a personalidade dos outros mágicos O baiano não quer ficar para trás. Será um nôvo truque? . . .

O palhaço molaza Nonô está de cama com as costelas quebradas. Será que foi trabalhando ou jogando sinuca? . . . Precisamos visitá-lo.

Depois do congresso dos mágicos, ninguém mais viu a cara do empresário Zé Carioca. Será que está doente ou fugiu? . . . Se fugiu. . . . ninguém sabe, ninguém viu.

Treme-treme está trabalhando nos "shows" de circo e cinema, com o querido ator Amilton Fernandes, o famoso criador do dr. Albertinho Limonta, do "Direito de Nascer".

Se você quiser saber quem trabalhava em circo e já morreu é só perguntar ao Conchinha. Ele é o herdeiro de todos os artistas falecidos. Os que partiram para outra deixaram com êle a melhor . . .

O ponto oficial dos artistas circenses no Rio de Janeiro, é em frente ao Teatro Carlos Gomes, na Praça Tiradentes. Tôdas as segundas-feiras, até às 18 horas.

Paulo Tôrres inaugura vias em Magé e Niterói

A professora Nilza Varejão quando saudava o governador fluminense

Como parte dos festejos comemorativos do segundo aniversário de sua administração, o governador Paulo Tôrres inaugurará, amanhã, em Magé, os postos telefônicos de Parada Modêlo e Guapimirim. Amanhã, o trecho pavimentado da rodovia Magé—Santo Aleixo, e, em Niterói, as vias de acesso a Tribobo e Itaipu.

No próximo dia 31, entregará ao público a rêde de abastecimento de água São Mateus—Nilópolis. Por motivo de fôrça maior, foi adiada "sine die" a inauguração da Maternidade da Policia Militar fluminense, que estava marcada para ontem.

ESCOLA

Ontem, pela manhã, o chefe do Executivo fluminense inaugurou o nôvo prédio do Grupo Escolar Bernardino Baltazar, com 20 salas de aulas, capacidade para 1.500 alunos em dois turnos e que custou 250 milhões de cruzeiros. Durante a solenidade, o governador foi saudado pela professora Nilza Varejão Novais, presidente da Associação de Pais e Mestres do educandário.

SOCIAIS

Nascimento

Está enriquecido o lar do casal Coraci de Sousa Cruz e Teresinha Conceição Crisóstomo Cruz, com o nascimento da linda menina Margarida Maria, que será batizada no dia 6 de junho próximo. Coraci, que é funcionário do Estado, serve atualmente no Gabinete do Superintendente da Polícia Judiciária da SSP, onde conta um vasto círculo de amigos.

Aniversário

Faz hoje 1 aninho a graciosa menina Márcia Mu[illegible] Calixto, filha do casal Antônio Pereira Calixto e sra. Ela Mu[illegible] Calixto, que oferecerá aos amiguinhos de Marcinha uma lauta mesa de doces.

Desejamos a Márcia muitos anos de vida.

Concurso Rainha da A.M.A.R.

A foto mostra a linda jovem Lenira Santos Santana, candidata ao concurso de Rainha da AMAR, que está sendo realizado naquela agremiação pela sua nova diretoria, que, num esfôrço fora do comum, procura dar um nôvo alento ao merecido quadro social.

Lenira convida a todos os leitores para que participem do seu grandioso baile, que será realizado no dia 14 de maio, às 23 horas. O traje será esporte, e a sede da AMAR fica à Rua Ferreira de Brito, Vila dos Marítimos, em Tomás Coelho.

Nos domínios da fé

"Quisera que a morte não existisse para sempre ver e beijar minha mãe" — DECELSO

Prêtos Velhos

A tenda de Vovó Cambina [illegible] Alegria geral. Sentem falta de LUTA DEMOCRATICA o jornal [illegible] de cada filho de Vovó [illegible] mos. Curimbas lindas [illegible] os parabéns à senhora Zulina Campos [illegible] ao lado de seu digno esposo [illegible] recebe alegremente as homenagens [illegible] tiro de seu aniversário. Vovó Cambina desce e manda uma [illegible] flor com esta curimba [illegible] de alegria, quando [illegible] também choram [illegible] combina . . ." (Foto de Nilo C[illegible])

Realizou-se ontem [illegible] a abertura solene do [illegible] Prêto Velho. ★ Prossegue hoje com homenagem a Mãe [illegible], na sede da Escola Superior [illegible] de Umbanda do Brasil, Avenida [illegible] 112 Irajá, às 16 horas. Será prestada homenagem póstuma à Mãe Ursulina, [illegible] uma das filhas da tenda.

★ PRECE NACIONAL

Dia 13, dia de prece [illegible] tada pelo rádio a mensagem [illegible] Tôdas as tendas e terreiros [illegible] tos o dia todo para prece [illegible] monumento do Prêto Velho [illegible] de concentração cívico-religiosa [illegible] ça da dra. Ana Ma[illegible] nistração da Região de Campo Grande [illegible] do dr. Armando Cavalcanti [illegible] lo cantor Fernando Costa [illegible] çara a peregrinação do barco [illegible] comissões de festas do Prêto Velho [illegible] cipação, na prece nacional, de [illegible] sos do Brasil, Católicos, [illegible] protestantes, enfim, que [illegible] hora, participem do Dia da Prece Nacional.

★ TENDA CABOCLO JAGUARÉ

A Tenda Santa Luzia, [illegible] guaré e Vovó Cambinda [illegible] aniversário da ialorixa d. [illegible] filhos lhe prestaram [illegible] Estêve presente entre outros, [illegible] Igreja Nossa Senhora [illegible] ta oportunidade agradece [illegible] nativo enviado para [illegible]

★ TENDA ORGULHO DAS PEDRAS

A Tenda do Caboclo [illegible] Rua Mogurari 210, Campinho [illegible] dia 15, com o casamento da filha [illegible] Ilsa Machado. La [illegible] LUTA DEMOCRATICA.

★ CATARINA DE SENA

Estêve em festas a [illegible] rixá d. Igrazícla Matias Beck, [illegible] li, quando festejou seus 29 anos. [illegible] te divulgaremos a reportagem [illegible]

★ CABOCLO JUSSANA

Estivemos em visita à [illegible] Pedro Ernesto 86, Saúde, [illegible] a Cabocla Jussana.

★ PROGRAMAS

Ouçam hoje [illegible] Nunes, às 21 horas, na Rio de Janeiro ★ Terça-feira, na Solimões, [illegible] ca com Rodasil. ★ Quinta-feira, Umbanda em demanda, Rádio Difusora, [illegible] bado, na Rio de Janeiro, [illegible] de Umbanda com Salvador e Bo[illegible] ★ Hoje, às 11 horas, [illegible] Antônio de Paiva Melo, [illegible]

★ SANTA RITA DE CASSIA

Dia 22, na Avenida [illegible] oferecido pelo sr. Jovelino [illegible] decemos o convite e [illegible]

★ VOVÓ JOAQUINA

Dia 14, sábado, [illegible] na Tenda Nossa Senhora da Conceição, Rua [illegible], Parada de Lucas, sob a direção da [illegible] em homenagem aos prêtos velhos, em especial a Vovó Joaquina. Agradecemos o convite e iremos.

★ NOSSA SENHORA DA GUIA

A Tenda Nossa Senhora da Guia, Rua [illegible] çarí, Irajá, direção do [illegible] dia 14.

★ TENDA OGUM IARA

Direção de Maria de Toq[illegible] 175, Bento Ribeiro, gira em [illegible] tos velhos.

★ VOVÓ CATARINA

Dia 14, sábado, Rua [illegible] Guadalupe, direção da [illegible] de gira em homenagem a Vovó Catarina e [illegible] os pretos velhos.

★ TEU NOME — TEU DESTINO

Escreva enviando teu nome e saiba qual teu destino, Prof. DECELSO, Escola Superior Iniciática de Umbanda do Brasil, ZC 38, ou para LUTA DEMOCRATICA. Envie nome, data de nascimento completo e sêlo. Já que não respondo nesta coluna por falta de espaço.

★ UMBANDA NO ESTADO DO RIO

Importante reunião realizou-se em São João de Meriti, presidida pelo [illegible] Rafael [illegible], subdelegado de Vilar dos Teles, onde [illegible] em sua tenda. Na oportunidade [illegible] a reorganização da umbanda na Baixada Fluminense. Aguardem novas noticias.

MÉDICO ESPIRITA

Tratamento de corpo e de espírito. O Dr. Aristóteles de Mattos Fernandes, do Hospital de Umbanda, dá consulta às segundas, quartas e quintas-feiras, das 16 às 19 horas. Aos sábados de 9 às 17 horas. Praça da Casa de Fogos Cosme e sala 303

CASA BARATA

Artigos de Umbanda — Santos — [illegible] — Velas, Guias e Li[illegible] 46, 3.ª loja. Tel. 42-2342.

SENZALA

Contra inveja e mau-olhado — Não use breves, patuás, talismãs etc. Use somente

SENZALA

A PROTEÇÃO DISCRETA PERFUME DO SEU MÊS

Distribuidor: RUBENS CHAVES LTDA Rio de Janeiro (GB) BECO DO ROSÁRIO, 9-A

2.ª Semana IMPONDO-SE COMO O MÁXIMO ESPETÁCULO SUPER REALISTA!

PROIBIDO EM DIVERSOS PAISES DO MUNDO!

MULHERES E SUAS MODALIDADES

TECHNICOLOR CINEMASCOPE

O FILME QUE MOSTRA AS MULHERES EM TODOS OS ASPECTOS!

VICIOS! VIRTUDES! PROSTITUIÇÃO! MATERNIDADE! NUS STRIP-TEASE

UM FILME SÔBRE MULHERES, PARA ADULTOS

FILME INÉDITO 1.ª EXIBIÇÃO

ESTE FILME NÃO SERÁ EXIBIDO EM NENHUM OUTRO CINEMA DA GUANABARA

18 ANOS

SEÇÕES A PARTIR DAS 9 HS. DA MANHÃ ÚLTIMA À MEIA NOITE

HOJE

PREÇOS ESPECIAIS

ALASKA

1 ANO em CARTAZ!

HOJE ÀS 3•6•9 hs. PALÁCIO

AMANHÃ REX RIAN AMÉRICA

HORÁRIO 2•5 hs PALÁCIO

5 PRÊMIOS DA Academia

MELHOR FILME MELHOR DIREÇÃO MELHOR ADAPTAÇÃO MUSICAL MELHOR SOM MELHOR FILME EDITADO

CÔR DE LUXE 20th Century-Fox

A NOVIÇA REBELDE

THE SOUND OF MUSIC

PRODUÇÃO E DIREÇÃO ROBERT WISE MÚSICA E LETRA RODGERS e HAMMERSTEIN

JULIE ANDREWS CHRISTOPHER PLUMMER

LIVRE

AMANHÃ HORÁRIO 2-4-6-8 e 10 hs. CAPITÓLIO MIRAMAR COPACABANA MADRID 3•5•7•9 hs.

AS CONFISSÕES ÍNTIMAS DE UM CELIBATÁRIO... AVENTURAS PICANTES QUE ENCABULARIAM CASANOVA!

É UMA COMÉDIA Francêsa!...

20th Century-Fox CÔR DE LUXE

Irresistível Gozador

"Un Monsieur de Compagnie"

JEAN-PIERRE CASSEL CATHERINE DENEUVE IRINA DEMICK ANNIE GIRARDOT SANDRA MILO MARCEL DALIO ADOLFO CELI JEAN CLAUDE BRIALY

PROIBIDO ATÉ 18 ANOS

GEORGE PEPPARD O INESQUECÍVEL ASTRO DE "OS INSACIÁVEIS" ELIZABETH ASHLEY

O Terceiro DIA

SUSPENSE EMOÇÃO!

RODDY McDOWALL JACK SMIGHT

AMANHÃ HORÁRIO 2-4.30-7-9.30 hs VITÓRIA ROXY CARIOCA VENEZA HORÁRIO 4.30-7-9.30 4.ª FEIRA SANTA ALICE

Amanhã ODEON CINELÂNDIA

UNIVERSAL

ROCK HUDSON LESLIE CARON CHARLES BOYER

Um Favor Muito Especial...

UM FAVOR QUE SÓ UM PAI FRANCÊS OUSARIA PEDIR!

O MTPS quer opinião do Planejamento sôbre participação nos lucros, para poder opinar

Depois de constatar alguns dispositivos inconstitucionais no projeto de lei, regulamentando a participação dos trabalhadores nos lucros das emprêsas, o consultor jurídico do Ministério do Tarbalho e Previdência Social, sr. Marcelo Pimentel, concluiu: "São essas razões, entre outras que poderiam ser aduzidas, que, ao nosso parecer, desaconselham, nesta oportunidade, a aprovação do projeto por esta Comissão (trata-se da Comissão Permanente de Direito Social, órgão do MTPS), sem que, pelo menos, seja ouvido, prèviamente, o Ministério do Planejamento, incumbido de formular a política do Govêrno".

Acrescenta: "Assim sendo, nossa proposição é no sentido de restituir-se o processo à Casa Civil da Presidência da República, a fim de que se digne de ouvir o Ministério do Planejamento, cujo pronunciamento, pelas razões já expostas, se nos afigura imprescindível para que o Ministério do Trabalho e Previdência Social, com elementos mais completos, possa se manifestar, de forma definitiva, sôbre tão importante e intrincada matéria".

DISPOSITIVOS INCONSTITUCIONAIS

O dr. Marcelo Pimentel cita como inconstitucional o parágrafo 1º do Artigo 7º, ao determinar "que o ordenado máximo atribuível a presidente ou [illegible] da emprêsa não excederá [illegible] 20 vêzes o salário-mínimo [illegible] mais modestos de seus [illegible] de trabalho", porque [illegible] o Artigo 141 da Constituição, o qual proíbe a lei de [illegible] direito adquirido. Os [illegible] 22 e 23 do projeto esta[illegible] a representação paritária [illegible] trabalho e capital no Conselho Fiscal da emprêsa, [illegible] a cogestão da emprêsa. [illegible] o consultor jurídico [illegible] a cogestão "não se congraça com a autorização constitucional", isto é, de participação nos lucros — inciso IV do Artigo 157 da Constituição Federal de 1946.

PROBLEMA COMPLEXO

[illegible] a complexidade do problema, ressalta o parecer: "Efetivamente, não é lícito pôr-se em dúvida que se trata de princípio de justiça social, já preconizado, aliás, em duas famosas encíclicas "Rerum Novarum" e "Quadragésimo Anno". O que se debate, porém, é se tal dispositivo, no atual estágio de nossa vida política, econômica e social poderá atingir o almejado objetivo de incentivar a produção e [illegible] maior harmonia e convivência entre as classes operárias e patronais".

Cita o sr. Roberto Barreto Prado e diz que na maioria absoluta dos países onde há participação dos trabalhadores nos lucros das emprêsas, ela é convencional, [illegible] menciona [illegible] de Pontes de Miranda, segundo o qual a participação [illegible] no Brasil é impraticável.

[illegible] é assegurado aos trabalhadores da França, Itália, Espanha, Alemanha, Portugal, Inglaterra, Estados Unidos, Áustria, Bélgica, Noruega, Argentina, Venezuela, Peru, Colômbia, Bolívia, Equador e outros. Entretanto, segundo Roberto Barreto Prado, com a exceção dos Estados Unidos, Alemanha Ocidental, Inglaterra e Bélgica, a experiência não vem dando o desenvolvimento esperado.

De outra parte, é mencionada a opinião de Sampaio Dória, de que deveria haver a participação dos trabalhadores nos destinos das emprêsas, isto é, nos lucros e nos prejuízos, se quando ocorressem.

● 849 SINDICATOS SE INSCREVERAM NO PROGRAMA DE BOLSAS DE ESTUDOS

A Divisão de Atividades Culturais e Assistenciais do Departamento Nacional do Trabalho informa que 849 sindicatos, em todo o País, se inscreveram no Programa Especial de Bolsas de Estudo, no ensino médio, para os trabalhadores sindicalizados ou seus dependentes. Entretanto, dos inscritos, apenas 589 enviaram a relação dos bolsistas classificados. O sr. Luís Carlos Pinto, representante do Ministério do Trabalho e Previdência Social junto à Comissão Interministerial encarregada da aplicação do PEBE, afirma que os resultados serão bem melhores, em 1967, tendo em vista a própria experiência do ano em curso, no tocante aos métodos de organização.

● INSCRIÇÕES PARA CURSO DE CORTE E COSTURA

Acham-se abertas as inscrições para o Curso de Corte e Costura, promovido pela Seção de Atividades Culturais e Assistenciais da Delegacia Regional do Trabalho, sob a supervisão da sra. Maria do Carmo Braz. As inscrições serão feitas até o dia 19 dêste, gratuitamente, na sala n.º 695, do MTPS, com a apresentação da carteira de sócio do sindicato, que pode ser da própria candidata ou de um parente seu. As aulas terão início no dia 9 do corrente mês.

● IAPs NÃO PODEM SUSPENDER APOSENTADORIA, AOS 5 ANOS

Com base no parecer 172-65, do consultor-jurídico do Ministério do Trabalho e Previdência Social, o ministro Peràqui Barcelos acaba de dirimir uma antiga controvérsia resultante da diferença de tratamento entre a legislação anterior e a Lei Orgânica da Previdência Social aos assurados em benefício, por incapacidade durante mais de cinco anos consecutivos.

De acôrdo com êsse parecer, ficou decidido que os beneficiários abrangidos pela resolução não poderão ter sua aposentadoria cancelada abruptamente, em razão de laudo médico da instituição, porque antes que qualquer medida impositiva ou suspensão de direitos dessa natureza seja feita, a Superintendência dos Serviços de Reabilitação Profissional da Previdência Social terá de ser ouvida em primeiro lugar.

● VENDEDORES AMBULANTES

As retrições aos vendedores ambulantes estão levando ao desemprêgo milhares de profissionais, e o que alega o Sindicato da categoria em documento entregue ao Govêrno. A proibição de venda de carrocinhas estaria beneficiando ao proprietário de certo tipo de locomotiva motorizada, que passará a ser absoluto nos preços, pois não terá concorrentes. Para debater o assunto, o Governador do Estado receberá amanhã, às 15 horas, o presidente do Sindicato dos Vendedores Ambulantes.

● MEDICOS REIVINDICAM SALARIO DE ENGENHEIRO

O Sindicato dos Médicos do Estado da Guanabara enviou telegrama ao senador Daniel Krieger, solicitando a revisão da Lei n.º 3 999, de 15 de dezembro de 1961, que assegura o salário-mínimo dos médicos tendo em vista que o Congresso Nacional vem de promulgar a Lei n.º 4 950-A de 22 de abril de 1966, estabelece que o salário-mínimo do engenheiro é seis vêzes superior ao salário-mínimo. Atualmente, os médicos têm direito apenas a três vêzes o salário-mínimo. Químicos e arquitetos também foram amparados pela Lei n.º 4 950-A.

● JUSTIÇA DO TRABALHO FAZ ESTUDOS

A Secretaria da Procuradoria Geral da Justiça do Trabalho convida todos os procuradores para a sessão extraordinária, dia 12, às 14 horas, no Centro de Estudos do Ministério Público da Justiça do Trabalho. Dois assuntos sérios constam da pauta da reunião: competência das Turmas do Conselho Superior da Previdência Social, relatado por Clóvis Maranhão; e o abono permanência em serviço, cujo relator é o sr. Acelmo M. Barros.

● CONTRIBUIÇÃO DAS EMPRESAS PARA O AUXILIO-DESEMPREGO

O Banco do Brasil já está recolhendo as contribuições das emprêsas destinadas ao Fundo de Auxílio aos Desempregados.

Aquêle recolhimento foi regulamentado pela Portaria de n.º 313, de 27/4/66, do Ministro do Trabalho, sr. Peràqui Barcelos, cujo teor é o seguinte:

"1 — O recolhimento das contribuições referidas na letra e do parágrafo único do Art. 1.º do Decreto n.º 58.155, de 5.4.1966, terá início em maio de 1966 sôbre a fôlha de salários do corrente mês de abril.

2 — O valor da contribuição é igual a um por cento (1%) sôbre o total da remuneração mensal paga aos empregados, não sendo considerado o décimo terceiro salário e obedecido o limite máximo de cinco vêzes o maior salário-mínimo vigente no País, em face do que dispõe o Art. 35, da Lei n.º 4.863, de 29.11.1965, estabelecendo uma única base de incidência das taxas de contribuição arrecadadas pelos IAPs.

3 — Os recolhimentos da espécie serão efetuados por tôdas as pessoas jurídicas vinculadas ao sistema de Previdência Social e contribuintes do Impôsto de Renda, cabendo àquelas que não forem contribuintes do Impôsto de Renda comprovar sua não obrigatoriedade ao recolhimento a favor do Fundo de Assistência ao Desempregado, mediante apresentação ao IAP correspondente, de documento hábil fornecido pelo órgão competente, do Ministério da Fazenda.

4 — A destinação dos valôres recolhidos ao Banco do Brasil S. A., em nome do Fundo de Assistência ao Desempregado, após a publicação da Lei n.º ... 4.923, de 23-12-1965, e até 30 de abril de 1966, será objeto de instruções especiais.

5 — No caso de uma emprêsa ser vinculada a mais de um IAP, o recolhimento das contribuições será efetuado de acôrdo com a filiação dos respectivos empregados.

6 — Fica o diretor-geral do Departamento Nacional de Previdência Social (DNPS), autorizado a delegar ao Banco do Brasil S. A., em nome dos Institutos de Aposentadoria e Pensões, competência para arrecadar as contribuições devidas ao Fundo de Assistência ao Desempregado até que os IAPs se aparelhem para se desincumbir dessa tarefa, podendo ser estabelecido o pagamento de 1% (um por cento) como taxa de serviço, cobrada sôbre o valor arrecadado.

7 — Quando se tratar de emprêsas que tenham filiais, a contribuição será recolhida ao Banco do Brasil S. A., na mesma localidade onde fôr paga a contribuição de previdência enquanto vigorar a delegação de que trata o item 6.

8 — Nas localidades onde não houver agência do Banco do Brasil S. A., os recolhimentos dessas contribuições serão efetuadas após o término da delegação do item 6, por intermédio dos IAPs, não correndo, porém, mora contra as emprêsas, em relação aos recolhimentos anteriores.

9 — A delegação ao Banco do Brasil S. A., para arrecadar as contribuições ao Fundo de Assistência ao Desempregado não exclui a ação fiscalizadora conferida às instituições de Previdência Social.

10 — Ficam os diretores-gerais do DNPS e do DNMO autorizados a se entenderem diretamente com o Banco do Brasil S. A., na matéria da competência de cada um dêles, objetivando o cumprimento do que dispõe esta portaria."

● GOVERNO FAZ DUAS DESIGNAÇOES: IAPC

O ministro do Trabalho e Previdência Social designou os srs. Hello Monteiro de Toledo Sales e Eudorico da Rocha Junior para a junta interventora do IAPC, respectivamente, como efetivo e suplente da representação governamental.

● GÁS LIQUEFEITO

Amanhã, o sindicato dos trabalhadores nas emprêsas comerciais de minérios e combustíveis minerais ingressará com recurso, no TST, contra decisão do TRT, que negou a vigência do aumento salarial de 31 por cento a partir do dia 1.º de janeiro dêste ano para os trabalhadores nas emprêsas distribuidoras de gás liquefeito e nos postos revendedores de gasolina. As grandes emprêsas distribuidoras de derivados de petróleo já pagam o reajuste desde aquela data.

● AUDIENCIAS NO TRT

Nada menos de três audiências de conciliação estão marcadas para a tarde de amanhã, no Tribunal Regional do Trabalho, quando serão discutidas as bases de acôrdo salarial para as seguintes categorias: professôres de Niterói; pessoal do SENAI; eletricistas do Estado da Guanabara.

● JULGAMENTO NO TRT

Na próxima têrça-feira, o Tribunal Regional do Trabalho julgará dois dissídios coletivos, determinando reajustamento salarial para duas categorias: cabineiros do Estado da Guanabara; trabalhadores nas indústrias de construção naval na qualidade de metalúrgicos, de São Gonçalo e Niterói.

● PESSOAL DA CODIMA ESTÁ DESCONTENTE

Numerosos trabalhadores da CODIMA estiveram reunidos, ontem, na sede do sindicato dos metalúrgicos, quando revelaram o profundo descontentamento com o govêrno federal e o governador Negrão de Lima, que não adotam as providências necessárias ao pleno funcionamento daquela emprêsa, apesar das promessas feitas. A CODIMA tem como principais devedores órgãos oficiais e emprêsas de economia mista.

O Govêrno do Estado, na última segunda-feira, prometeu que seriam tomadas providências, em 48 horas, pela COPEG, segundo maior credor da emprêsa e comissário da concordata preventiva. Entretanto, nada foi feito, durante a semana.

Enquanto isto, os trabalhadores estão passando imensas dificuldades, com os salários atrasados, há mais de um mês. Há tendência para ingresso na Justiça do Trabalho com uma reclamação, defendendo a rescisão indireta de contratos de trabalho.

VIDRAÇARIA CRUZEIRO DO SUL

IMPORTAÇÃO E EXPORTAÇÃO

Instalações completas de Vidros Metais, Espelhos, Cristais e Vidros fantasias — Telhas, Ladrilhos, Paves, Tijolos e Molduras em grosso — "Blindagem". Espelhação. Gravação. Operação etc.

EXECUÇÃO RAPIDA A PREÇOS MODERNOS
OFICINAS PRÓPRIAS

GRANDE VARIEDADE DE ARTIGOS PARA PRESENTE
PAULINO RODRIGUES DA ROCHA & CIA LTDA
Rua do Resende 33-35 — Tel 42-4494 — Loja
Rua dos Arcos 96 — Depósitos

ACERTE O SEU INTESTINO
COMO SE FOSSE UM RELOGIO

Pastilhas MINORATIVAS o laxante suave!
● suave dá-se às crianças
● eficaz serve aos adultos ●

QUANDO o intestino deixa de funcionar com regularidade, todo o organismo sofre. Pastilhas Minorativas corrigem a prisão de ventre. Não produzem cólicas nem irritações.

mantenha o bom humor com as

Pastilhas MINORATIVAS
mais de 40 ANOS de eficiência comprovada

LAB. VEREL DE PROD. FARMACEUTICOS LTDA - R. MARQ. DE OLINDA, 77 - RIO GB. - T. 26-3430

Ponto Frio e Climax desafiam a crise

Climax confia no Brasil: aumenta a produção
Ponto Frio confia no povo: facilita mais ainda

OFERTÃO-DESAFIO

ENTRADA DESAFIO 5.000

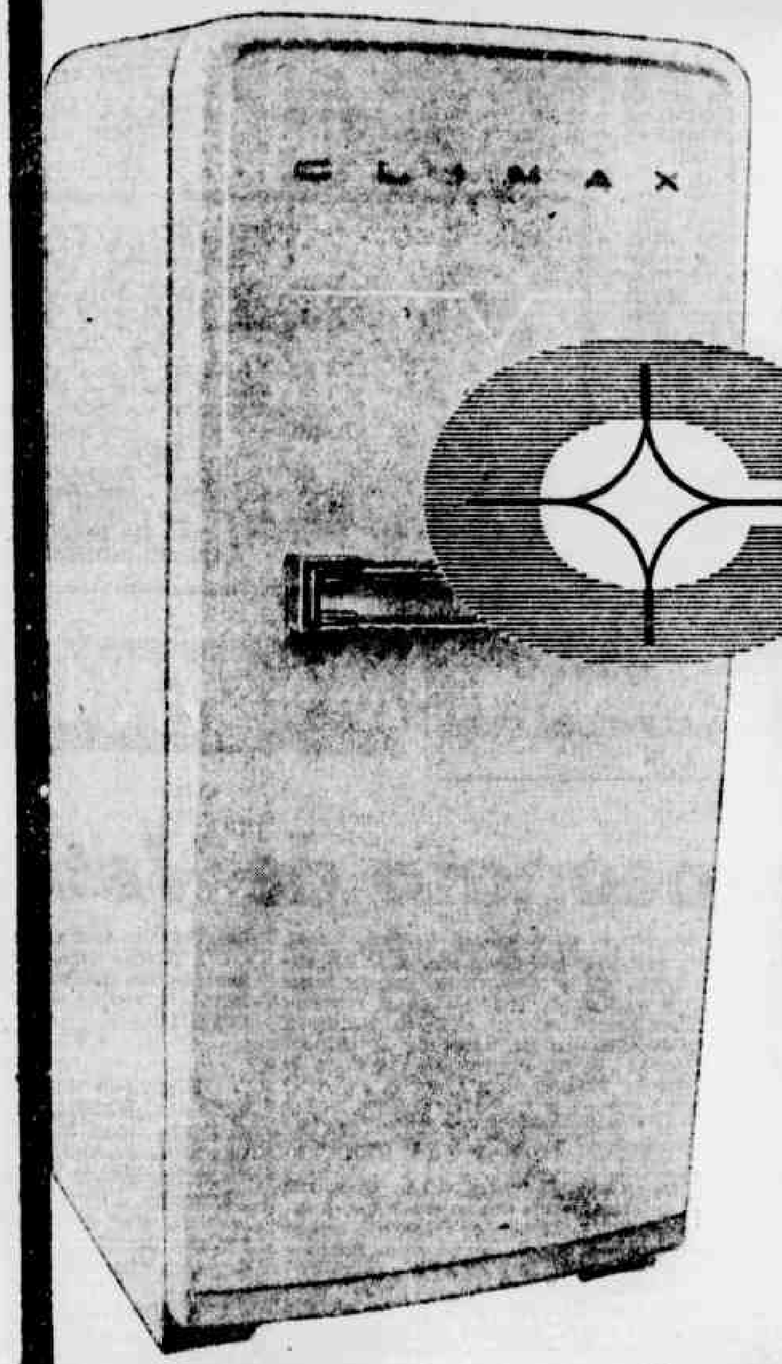

Geladeira Climax Vitória
9' pés. Grande congelador.
Gaveta para legumes.
Porta aproveitável. Gabinete
interno em côres.

CLIMAX

27.900 MENSAL. DESAFIO

CENTRO: RUA URUGUAIANA - AV. PASSOS
RUA ASSEMBLEIA - AV. MARECHAL FLORIANO
COPACABANA - CATETE - BENFICA - RAMOS -
MADUREIRA - CAMPO GRANDE - NILÓPOLIS
NOVA IGUAÇU - S. J. MERITI - CAXIAS - NITERÓI
SÃO GONÇALO - ALCÂNTARA - BRASÍLIA -
TAGUATINGA.

LABOR

PontoFrio bonzão

Fiapo e Fragonard decidem o clássico

Uma das mais importantes provas do calendário oficial do Jóquei Clube Brasileiro, o Grande Prêmio Gervásio Seabra apresenta êste ano um campo que não chega a ser dos mais frondosos mas que desperta vivo interêsse da parte dos turfistas ante à perspectiva do duelo que será travado entre Fragonard e Fiapo. A presença dêste último é motivo de justa expectativa, eis que, pela primeira vez se apresenta a correr nesta temporada, depois de ter sido operado da garganta.

Recorde-se que Fiapo despontou na turma como líder absoluto, ganhando além de um páreo comum, cinco provas clássicas sempre demonstrando superioridade sôbre seus adversários. Parecia ser o craque para as grandes provas internacionais do turf brasileiro, mas ao chegar nos 2 400 metros do "Cruzeiro do Sul" sucumbiu diante do percurso alentado, pagando caro por sua deficiência respiratória. Cavalo chamado "chiador" teria de ficar com sua companhia restrita aos embates que não ultrapassam a distância da milha. De resto, também sentiu dos locomotores, o que levou seus responsáveis a retirá-lo das pistas.

Foi então submetido a demorado tratamento, sendo "queimado" e operado da garganta.

Hoje parece inteiramente curado, mas ainda há que temer sobre seu futuro pois o tratamento do aparelho respiratório representa apenas um paliativo e nunca uma cura completa. Note-se que o filho de Swallow Tail e Platina ainda está "chiando", mas naturalmente menos do que anteriormente.

Levado ao tratamento Fiapo deixou ver que e ainda um animal de grande capacidade locomotora, tendo no seu último exercício, entusiasmado com a marca de 103 "cravados" para a milha. Teme-se, somente, que a longa ausência das competições não lhe permita atuar na sua fôrça total. Por mais que tenha sido preparado para o embate desta tarde, falta-lhe o aguerrimento próprio para os cotejos dessa envergadura, ainda mais que terá diante de si um adversário do porte de Fragonard.

Êste, também um excelente parelheiro, tem a seu favor a explendida forma atual. Acaba de obter bonito triunfo sôbre Jocker, Messidor e outros, na distância de 1 500 metros, marcando 89"2/5 na grama. A marca próxima do recorde, fala mais que qualquer comentário a respeito do estado de apuro de Fragonard. Essa é sua melhor credencial para o clássico de hoje no Hipodromo da Gávea.

OS "FAIXAS"

Detalhe curioso na milha do "Gesvásio Seabra" é a presença dos "faixas" de Fiapo e de Fragonard.

Fiapo leva a ajuda de Fado, cuja forma no momento é invejável. Com sua característica de animal voluntarioso, deverá ser lançado para a ponta com o objetivo de facilitar a tarefa de seu companheiro. Mas bem pode acontecer que, folgando, sem ser molestado, venha a ser êle mesmo o ganhador da carreira.

Por seu turno Fragonard terá o auxílio de Freedon, não tão valioso, como o que representa Fado para Fiapo. De qualquer forma a presença de Freedon pode constituir uma ameaça para os rivais e chegar a ser uma boa surpresa na defesa da pule de Fragonard.

OS DEMAIS

Falamos com destaque das duas parelhas: uma que defende as côres de d. Zélia Peixoto de Castro e outra que representa o Haras São José. Na verdade a decisão do clássico deverá estar entre elas, ou melhor, entre Fiapo e Fragonard.

Os demais competidores não podem aspirar muito deante de tão valorosos adversários. Lord Ricardo e Messidor, talvez, com peripécias favoráveis, possam chegar tentando uma colocação honrosa. E de São Paulo vem Kalapalo que, no entanto, não traz retrospecto animador. Knock-Out fez algumas tentativas em Cidade Jardim e retorna à Gávea sem maiores méritos. Enquanto Este, num páreo bravo, pouco deve aspirar. Finalmente fica Mestre Juca, completando o campo do "Gervásio Seabra" mas atuando como segundo "faixa" na trinca de número 7 e que, como já frisamos, tem Fiapo e Fado como pontos altos.

JÓQUEI-CLUBE BRASILEIRO

PROGRAMA DE HOJE

1.º PAREO — 1 000 MS — AS 13.30 HORAS — Cr$ 800.000 Recorde: Cabine 72"4/5

Animais	Jóqueis	Kg	Tratador	Última performance	Dist.	Pista	Tempo
1—1 Ke-Combo	O. F. Silva	54	B. Ribeiro	2.º Rosaflor-Lisa	[illegible]	AL	[illegible]
2 Coral	F. Esteves	54	H. Sousa	8.º Miss Gilde-Rosaflor	[illegible]	AL	[illegible]
2—3 Ossogado	L. Correia	56	C. Morgado	1.º C. Escuro-Miuta-Cuida	[illegible]	AL	[illegible]
4 Paquera	E. Marinho	54	O. B. Lopes	6.º Rosaflor-Ke-Combo	[illegible]	AL	[illegible]
3—5 Jarosa	F. Meneses	56	P. Campos	1.º Prus Maid-Traiçoeira	[illegible]	AL	[illegible]
6 Halestina	U. Cunha	54	O. Serra	5.º Rosaflor-Ke-Combo	[illegible]	AL	[illegible]
4—7 Lady Madrid	A. Ricardo	56	R. Tripodi	4.º Rosaflor-Ke-Combo	[illegible]	AL	[illegible]
8 Tarrama	C. A. Sousa	56	G. Morgado	6.º Tinna-Miss Gilde	[illegible]	[illegible]	[illegible]

2.º PAREO — 1 300 MS — AS 14 HORAS — — Cr$ 1.000.000 — Recorde: Estrilo 79"2/5

Animais	Jóqueis	Kg	Tratador	Última performance	Dist.	Pista	Tempo
1—1 First Class	J. Machado	56	E. Freitas	1.º Della-Queloba	[illegible]	GL	[illegible]
2—2 Fusão	A. Machado	56	J. S. Silva	7.º Mouette-Frenes	[illegible]	GL	[illegible]
3—3 Bonneville	J. Reis	56	H. Tobias	8.º Satisfação-Villaze	[illegible]	AL	[illegible]
4 Data Vênia	I. Sousa	56	M. Sousa	5.º Sheet-Ronnadora	[illegible]	GL	[illegible]
4—5 Frase	A. Santos	56	J. L. Pedrosa	7.º Divertida-Mouette	[illegible]	GM	[illegible]
" Montecola	M. Silva	56	Idem	4.º Flanna-Estilbeira	[illegible]	AL	[illegible]

3.º PAREO — 1 300 MS — AS 14.30 HORAS — — Cr$ 1.300.000 — Recorde: Estrilo 79"2/5

Animais	Jóqueis	Kg	Tratador	Última performance	Dist.	Pista	Tempo
1—1 Privilegio	M. Silva	56	H. Vitelo	7.º Seu Lery-Fado	[illegible]	GL	[illegible]
2—2 Silêncio	A. Rodecker	56	J. E. Souza	4.º Fado-Floco	[illegible]	[illegible]	[illegible]
3 Fronton	J. Correia	56	J. V. Viana	5.º Massari-Jocker	[illegible]	AL	[illegible]
3—4 Floco	J. Machado	56	J. L. Pedrosa	4.º Fragonard-Jocker	[illegible]	GL	[illegible]
5 Fidalgo	C. R. Carvalho	56	O. F. Reis	12.º Seu Lery-Fado	[illegible]	GL	[illegible]
4—6 Fás	A. Machado	56	J. S. Silva	4.º Massari-Jocker	[illegible]	AL	[illegible]
" Monteoumoo	A. Ramos	56	Idem	6.º Outo-Fás	[illegible]	AP	[illegible]

4.º PAREO — 1 200 MS — AS 15 HORAS — — Cr$ 1.300.000 — Recorde: Cabine 72"4/5

Animais	Jóqueis	Kg	Tratador	Última performance	Dist.	Pista	Tempo
1—1 Flora Mascarada	J. Tino.	56	J. Tinoco	9.º Susa-Genève	[illegible]	AL	[illegible]
2 Liza	C. Morgado	55	H. Sousa	2.º Praieira-Alania	[illegible]	AP	[illegible]
2—3 Megève	M. Silva	55	N. Pires	7.º Praieira-Liza	[illegible]	AP	[illegible]
4 Joalina	A. M. Caminha	55	E. Caminha	6.º Gorja-Bonie H.	[illegible]	GL	[illegible]
3—5 Vila Isabel	A. Ricardo	55	P. Morgado	9.º Ostessa-F. Mascarada	[illegible]	GL	[illegible]
6 Quarentena	L. Correia	55	B. Carvalho	6.º Hematita-Signal	[illegible]	AP	[illegible]
4—7 Alania	J. Machado	55	A. Correia	3.º Gorja-Bonie H.	[illegible]	GL	[illegible]
8 Gusta	A. Santos	55	C. Tourinho	Estreante			
" Idria	J. Ramos	55	Idem	10.º Susa-Ienère	[illegible]	AL	[illegible]

5.º PAREO — 1 600 MS — AS 15.35 HORAS — Cr$ 5.000.000 — Recorde: F. Fogo 72"2/5

Animais	Jóqueis	Kg	Tratador	Última performance	Dist.	Pista	Tempo
1—1 Fragonard	J. Machado	57	E. Freitas	1.º Jocker-Messidor	[illegible]	GL	[illegible]
" Freedon	F. Esteves	57	Idem	4.º Forrobodo-Damocles	[illegible]	AL	[illegible]
2—2 Lord Ricardo	W. Andrade	60	D. Cassas	1.º Quertile-Fragonard	2000	GP	[illegible]
3 Messidor	A. Machado	57	E. P. Coutinho	2.º Fragonard-Jocker	[illegible]	GL	[illegible]
3—4 Kalapalo	A. Ricardo	57	Exp. Coutinho	Estreante			
5 Knock-Out	D. P. Silva	60	A. Correia	3.º Quertile-Bar	1600	GL	[illegible]
6 Este	D. Moreira	60	B. Ribeiro	9.º Seu Lery-Fado	1600	GL	[illegible]
4—7 Fiapo	A. Santos	57	H. Sousa	4.º Nageur-Cisne Negro			
" Fado	M. Silva	57	J. L. Pedrosa	2.º Seu Lery-Edição	[illegible]	GL	[illegible]
" Mestre Juca	A. Ramos	57	Idem	1.º Frisson-Frontron	[illegible]	AL	[illegible]

6.º PAREO — 1 400 MS — AS 16.10 HORAS — Cr$ 1.300.000 — Recorde: Urge 84"1/5

Animais	Jóqueis	Kg	Tratador	Última performance	Dist.	Pista	Tempo
1—1 Fontanella	J. Machado	51	E. Freitas	1.º Dapper-Fusão	[illegible]	AL	[illegible]
2 Egide	J. Correia	60	C. Morgado	4 Enchanting-Javata	[illegible]	AL	[illegible]
2—3 Deidade	J. Reis	51	P. Morgado	6.º Edição-Estilbeira	[illegible]	GL	[illegible]
4 Senzalina	J. Tinoco	54	A. Morales	3.º Elfra-Onira	[illegible]	GL	[illegible]
3—5 Eryma	J. Baffico	55	V. Aliano	3.º Egretta-Starfis	[illegible]	GL	[illegible]
6 Sheet	M. Silva	51	V. Alves	3.º Flanna-Drive-In	[illegible]	AL	[illegible]
4—7 Rainha Rosa	L. Correia	54	J. L. Pedrosa	3.º Enage-Dolly Bell	[illegible]	AL	[illegible]
8 Rondelle	A. Ramos	51	J. S. Silva	1.º Irua Vamp-Eryma	[illegible]	GL	[illegible]

7.º PAREO — 1 400 MS — AS 16.45 HORAS — Cr$ 1.100.000 — Recorde: Urge 84"1/5

Animais	Jóqueis	Kg	Tratador	Última performance	Dist.	Pista	Tempo
1—1 Escalado	R. Vasconcelos	57	A. Morales	2.º Lorrain-Guardi	[illegible]	AL	[illegible]
2 Atabor	O. F. Silva	53	A. Correia	2.º Hal Tuto-Lincoln	[illegible]	GL	[illegible]
2—3 Guardi	J. Machado	57	O. M. Fern.	3.º Lorrain-Escalado	1400	AL	[illegible]
4 Ellicott	C. Morgado	57	J. Coutinho	6.º Lorrain-Escalado	[illegible]	AL	[illegible]
3—5 Seu Mozart	A. Rodecker	57	G. Morgado	2.º Juc-Jac-Lieutenant	[illegible]	AL	[illegible]
6 Lincoln	C. A. Sousa	57	B. Carvalho	2.º Tal Tuto-Atabor	[illegible]	GL	[illegible]
7 Osan	A. M. Caminha	53	M. Araújo	2.º Hal Tuto-Atabor	[illegible]	GL	[illegible]
4—8 Hal Tuto	M. Silva	57	A. V. Araujo	1.º Atabor-Lincoln	[illegible]	GL	[illegible]
9 Don Otavio ◆	S. M. Cruz	53	A. V. Neves	5.º Sinai-Carapálida	[illegible]	AL	[illegible]
10 Rouxinol ◆◆	A. Marcal.	57	O. Serra	4.º Falconnot-Juc-Juc	[illegible]	AL	[illegible]

◆ ex-Belo Príncipe
◆◆ ex-Rennie

8.º PAREO — 1 300 MS — AS 17.20 HORAS — Cr$ 1.300.000 — Recorde: Estrilo 19"2/5

Animais	Jóqueis	Kg	Tratador	Última performance	Dist.	Pista	Tempo
1—1 Huguinho	O. F. Silva	56	R. Carrapito	2.º Chanceler-Happy Jack	[illegible]	AL	[illegible]
2 Pirpiri	A. Ricardo	56	R. Tripodi	7.º Carnaval-Himation	[illegible]	GL	[illegible]
2—3 Montmorency	J. Silva	56	S. Gomes	8.º Empedan-Fallkner	[illegible]	AL	[illegible]
4 Vitoria	M. Silva	56	J. V. Viana	11.º Ouzon-Dey	[illegible]	AL	[illegible]
3—5 Printer	J. Reis	56	H. Tobias	9.º Manngo-Dragão	[illegible]	AL	[illegible]
6 Faial	A. Santos	56	M. Almeida	3.º Kitalan-Malauroit	[illegible]	AL	[illegible]
7 El Maestro	P. Lima	56	H. Cunha	Estreante			
4—8 Happy Jack	I. Santos	56	R. Barbosa	3.º Fonqui-Rio Negro	[illegible]	[illegible]	[illegible]
9 Honey Fool	Não corre	56	F. Abreu	2.º Floramino-Sanuval	[illegible]	[illegible]	[illegible]
10 Our Child	C. R. Carra.	56	S. D'Amore	8.º Mangua-Montmorency	[illegible]	[illegible]	[illegible]

9.º PAREO — 1 200 MS — AS 17.55 HORAS — Cr$ 1.100.000 — Recorde: Cabine 72"4/5

Animais	Jóqueis	Kg	Tratador	Última performance	Dist.	Pista	Tempo
1—1 Ira Vampa	J. Reis	57	H. Tobias	1.º Precavida-Cadista	[illegible]	AL	[illegible]
7 F. de Cactus	C. R. Carra.	57	S. D'Amore	9.º Fauienne-Jotilia	[illegible]	AL	[illegible]
2—3 Bela Luiza	J. Machado	57	C. Sousa	2.º F. Cambucá-Prevenida	1400	GL	[illegible]
4 Jazion	F. Meneses	57	V. Alves	7.º F. Cambucá-Prevenida	[illegible]	GL	[illegible]
5 Flora Menina	J. Tinoco	57	J. Tinoco	7.º Sepultura-Majó	[illegible]	AP	[illegible]
3—6 Arteira	D. P. Silva	57	M. Araújo	1.º Que Bonita-Capucine	[illegible]	AP	[illegible]
7 Falorenta	C. Morgado	57	O. M. Fern.	6.º F. Cambucá-Prevenida	[illegible]	AL	[illegible]
8 Trempe	L. Correia	57	J. Lourenço	5.º Famienne-Jotilia	[illegible]	AL	[illegible]
4—9 Djerba	A. Ricardo	57	G. Feijó	1.º Flora Menina-Huguinho	[illegible]	AL	[illegible]
10 Allez Pousuit	J. Silva	57	E. Coutinho	8.º Constantes-Eps	[illegible]	AL	[illegible]
11 Oposta	B. Alves	57	C. Rosa	10.º Fakori-Santilina	[illegible]	GL	[illegible]

PARA VOCÊ

Uma ponta:
HUGUINHO

Duas duplas:
2.º 14
5.º 14

Três placês:
KE-COMBA
FRAGONARD
ESCALADO

INDICAÇÕES

1.º Ke Combo — Ossogado — Jarosa
2.º Frase — First Class — Fusão
3.º Privilégio — Fás Silêncio
4.º Liza — Alania — Flora Mascarada
5.º Fragonard — Fiapo — Lord Ricardo
6.º Fontanella — Sheet — Eryma
7.º Escalado — Hal Tuto — Guardi
8.º Huguinho — Printer — Montmorency
9.º Bela Luiza — Ira Vampa — Arteira

Zenabre é a esperança nacional contra os cavalos estrangeiros

SAO PAULO (De Lafayette Bittencourt especial para a LUTA) — Nada menos de dezoito competidores estarão alinhados na seta dos 2 400 metros, no Hipódromo de Cidade Jardim, para a largada sensacional do Grande Prêmio São Paulo deste ano, faltando, apenas, o animal Quilmen que, anotado inicialmente, não comparecera, tendo sido declarado o seu "forfait". Mas tanto basta, em numero e qualidade, a presença dessa dezena e meia de cavalos puro-sangue de corrida para o êxito da festa máxima do turfe bandeirante. Notadamente porque a presença de animais estrangeiros estimulam o caráter internacional da importante competição, permitindo, uma vez mais, o confronto da criação nacional com as de outros centros turfistas do continente. Argentina, Uruguai e Chile estão representados no campo do Grande Prêmio São Paulo, por valorosos corredores, do melhores atuante daqueles países. E nós, os brasileiros, contamos igualmente com o que melhor existe no momento, em matéria de cavalo de corrida, sobressaindo, em plano elevado, o excelente Zenabre, flamante ganhador do Grande Prêmio Brasil do ano findo, na Gávea, e que agora tenta a façanha de levantar o "São Paulo". E êle, na verdade, a grande esperança nacional contra os cavalos estrangeiros, nessa disputa em que se decide a hegemonia no continente sul-americano.

OS ESTRANGEIROS

Da Argentina vieram Randon, Damelo e Luciano Diez, sendo que o primeiro dêles, bastante conhecido dos turfistas cariocas, pois foi o segundo colocado no Grande Prêmio Brasil de 65. Seu último compromisso verificou-se em janeiro deste ano, quando foi afastado para tratamento de um dos locomotores. Diz seu treinador que o cavalo está curado e pronto para cumprir destacada atuação, se bem que não esteja suficientemente apurado. Mas nós dizemos que o vimos na raia é que seu estado de preparo é muito bom

De Lucino Diez o que se sabe é que é eximo corredor na pista pesada. Rende menos na grama leve, em cujo terreno o turfe argentino estaria melhor representado pelo Randon. Mas em caso de grama pesada, o que é difícil em São Paulo, veremos o Luciano Diez disputar as primeiras colocações.

Completa o trio argentino o coredor Damelo que, no dizer dos seus próprios responsáveis, mais fraco que os dois outros. "Todavia — observa seu treinador — trouxemos o cavalo dispostos a conseguir a vitória".

...m do Uruguai aquêle que é considerado o grande campeão: Calcado. Isso basta para dizer das pretenções que tem na grande carreira dêste domingo e nós nos confessamos entusiasmados com o porte bonito e o estilo que êle tem de correr, co..se que vimos ontem pela manhã, em exercício na pista de grama.

O animal Trenzado representa o turfe chileno. Trata-se de um cavalo manso mas muito disposto na raia. Seus trabalhos desde que chegou em Cidade Jardim têm agradado e mostra ser êle um animal de classe, considerado, no momento, o melhor corredor do Chile.

OS NACIONAIS

Como dissemos de início, Zenabre é a grande figura dentre os brasileiros, favorito dos paulistas e de todos enfim Seu preparador, João Godoy mostra entusiasmo quando fala do estado de seu pupilo, assegurando que êle esta pronto para derotar os estrangeiros

Outros nomes considerados no "São Paulo" deste ano, são Kaconio e Itamaraty, ambos em forma para o importante cotejo e portadores das maiores esperanças dos seus responsáveis e grande parte do público que acredita possa, um ou outro, fazer-se ganhador nesses 2 400 metros.

Essa é, de modo geral, a expectativa que envolve os turfistas nessas horas que antecedem a disputa da magna competição do turfe bandeirante.

Vieram da Argentina, Chile e Uruguai, os melhores corredores. Nos reunimos aquilo que pudemos para o sensacional confronto que apontará o melhor, aquêle que pode representar a melhor criação de puro-sangue na América do Sul.

O CAMPO DA PROVA

7.º PAREO — G. P. Internacional "São Paulo" — As 16 e 30 horas — Cr$ 50.000.00 — 30 horas — Cr$ 50.000.000 — Triplice — 3.ª indicação:

1—1	ZENABRE	60
2	CALCADO	57
3	DUCADO	57
"	LOCONDE	60
2—4	KACONIO	57
5	LUCIANO DIEZ	60
6	DAMELO	60
7	KAMEL	60
"	QUARIBI	60
9	RANDON	60
3—8	OLHEIRO	57
10	NON PLUS ULTRA	57
11	DAOMÉ	57
"	BIAZON	61
4-12	GASTÃO	57
13	TRENZADO	57
"	QUILMEN	60
14	ITAMARATI	61
15	PREDOMINIO	60

ANÚNCIOS CLASSIFICADOS

COMPRA — VENDA — ALUGUEL — EMPRÊGO

Móveis usados em estado de nôvo

Agora você pode comprar móvels de sala e quarto desde ... 5.000 cruzeiros mensais ou a partir de 50.000 a vista. Verdadeiras pechinchas! Grande variedade para escolher! Vendemos também peças avulsas! So nestes dois endereços de Rua Mafra: Aristides Lôbo, 124, no Rio Comprido. Monsenhor Felix, 836-A, em Irajá. Duas lojas que só vendem móveis usados

MÓVEIS EM 30 MESES

Diretamente de nossa fábrica ao varejo pelo preço de atacado. Temos 12 modelos diferentes a vista ou a prazo sem juros e sem entrada. Exposição e vendas: Rua Uranos, 1 101-A — Ramos (PE MOVEIS LTDA. (Recorte este anúncio e terá 10% de desconto)

EXIJAM TORNEIRAS ICAM

DR. AUGUSTO ALBUQUERQUE
Consultas Cr$ 1.000
Av. Rio Branco, 185, 12.º andar, sala 1224
Especialista em doenças do coração, fígado, estômago e intestinos. Radioscopia. De 9 às 11 horas e das 14 às 18 horas — Telefone: 32-5442

MOBILIÁRIA PARA TODOS

SENSACIONAL VENDA DE FIM DE ANO
GRANDES VANTAGENS AOS NOIVOS
A LONGO PRAZO — ENTRADA PARCELADA
COMO OFERTA ESPECIAL E COM ÊSTES PREÇOS:
Dormitórios rusticos a partir de .... Cr$ 130.000
Dormitórios de marfim a partir de .... Cr$ 130.000
Salas conjugadas a partir de .... Cr$ 130.000
Ainda, grande variedade de SOFAS-CAMAS, POLTRONAS, COLCHÕES DE MOLA e CONJUNTOS DE FÓRMICA
ATENÇÃO: Traga êste número e ganhe um colchão grátis
AVENIDA DUQUE DE CAXIAS, 58 — TELEFONE: 2785
DUAS CASAS PARA MELHOR SERVIR

TECNICO DE TELEVISÃO EM DUQUE DE CAXIAS

Atende-se no mesmo dia, qualquer bairro de Caxias ou adjacências. Orçamento sem compromisso. Telefones: Caxias 3822 ou 3823 — Osvaldo.

Ótima Oportunidade

Cr$ 7.500 — MENSAIS — SEM ENTRADA — SEM JUROS

Próximo à Estação de CAMPO GRANDE, lotes 12x30, com água e luz, local aprazível, com variado comércio: mercearias, escolas, cinemas, hospital, feiras-livres, telefone e farta condução — AV. MARECHAL FLORIANO, N.º 155, 1.º ANDAR — Telefones: 43-0229 e 22-0266 — AV. GRAÇA ARANHA, 327, 11.º ANDAR, S/ 1101.

ELETRICISTAS

Precisa-se, com bastante prática. — Apresentar-se, com todos os documentos, à Estrada Vigário Geral, n.º 1976 — ENGEFUSA

ESTUCADORES

Precisa-se, com bastante prática. — Apresentar-se, com todos os documentos, à Estrada Vigário Geral, n.º 1976 — ENGEFUSA

CONSULTAS COM RADIOSCOPIA DO TÓRAX

Doenças de homens e de mulheres — Problemas sexuais — Fígado — Estômago — Úlceras nas pernas — Aparelhos eletrotécnicos — Operação de garganta — Nariz e Ouvidos

RUA BARAO DE IPANEMA, 76
COPACABANA — TEL.: 57-3253
DIAS ÚTEIS DE 8 AS 20 HORAS
SEÇAO POPULAR DA POLICLINICA
DR. ANTÔNIO MONTERA

Criação de VALFREDO LOPES

NO CENÁRIO DO ESPORTE AMADOR

Campeonato de Veteranos começa a empolgar

Prossegue hoje, o Campeonato de Veteranos Valfredo Lopes, apresentando sua segunda rodada com 9 jogos que estão despertando interêsse aos torcedores. Os perdedores da rodada inaugural estarão procurando a reabilitação contra os seus adversários, almejando assim melhor classificação na tábua de colocação.

Recapitulando tivemos os seguintes resultados na 1.ª rodada: Pela Série Alberto Lacurte Júnior: Bonsucesso 3 x Crifa 0; Cocotá 2 x Cidade do Méier 0; Fazenda 10 x Covep 1. Na Série José Antônio Bentes: Brasil Nôvo 6 x União 1; Madureira 3 x Washington Vila 0; Colégio 4 x Anchieta 1. Na Série Henrique Campos: Olaria 2 x S. Cristóvão 1; Everest 5 x Sul América 0; Mavilis 6 x Sete de Setembro 2.

Na 1.ª rodada foram assinalados 47 tentos, o que prova que os velhinhos ainda estão em forma, sendo que os artilheiros principais são: Humberto (Fazenda) e Sebastião (Mavilis), com 4 go's cada, seguidos por: Sampaio (Cocotá), Zé da Bola, Sidnei e Arlindo (Fazenda), Oliveira (Everest), Joel (Mavilis), Birajarino (Brasil Nôvo) e Jaci (Colégio), com 2 tentos.

A defesa mais vazada é a do Copev, com 10 tentos, seguida pelo União e Sete de Setembro com 6, Sul-América com 5 e Anchieta com 4.

A rodada de hoje está assim elaborada:

Cocotá x Copev, na Ilha do Governador; Fazenda x Cidade do Méier, em Vila Rosali; Bonsucesso x Sampaio, em Teixeira de Castro; Brasil Nôvo x Washington Vila, em D. Clara; Madureira x União, em Conselheiro Galvão; Colégio x Piraquara, na Estrada Barro Vermelho; São Cristóvão x Everest, em Figueira de Melo: Mavilis x Olaria, no Caju; Rubro-Anil x Sete de Setembro, em Teixeira de Castro.

A próxima rodada, a terceira, terá os seguintes jogos:

Cidade do Méier x Bonsucesso, no campo do Everest, em Inhaúma: Crifa x Cocotá, no campo da Crifa, na Rua Aquidabã: Sampaio x Fazenda, no campo do Sampaio, na Rua Antunes Garcia: São Cristóvão x Sete de Setembro, em Figueira de Melo: Rubro-Anil x Everest, em Teixeira de Castro: Sul-América x Olaria, no campo do Mavilis, no Caju: Madureira x Colégio, em Conselheiro Galvão, Piraquara x Washington Vila, em Realengo; União x Anchieta, no campo do União, em Marechal Hermes.

A direção geral do Campeonato solicita aos srs. representantes que compareçam todas as semanas até quinta-feira, às 17 horas, à redação do jornal para tratar de assuntos de interêsse dos clubes.

E. C. UNIAO VENCEDOR DO TORNEIO IGUAÇUANO

Sagrou-se campeão do torneio cujo patrono foi o deputado José Haddad, em Iguaçu, o E. C. União, tendo vencido o Santa Clara F. C. na partida final. O quadro do União obedeceu a seguinte formação: Heleno, Jorge, Valdir, Adir, Cabinho, Mauro I, Fungueira, Mussamba, Luís, Jorginho e Maurinho. Figura destacada em todo o desenrolar do torneio foi o sr. Elcio Cândido de Sousa, que arbitrou a maioria das partidas, tendo sido homenageado pelos concorrentes com uma medalha de ouro pela sua boa atuação.

D. PEDRO II F. C. EM JUPARANA

A delegação do D. Pedro II, embarcará hoje às 5 horas, na gare da estação da Central, para a cidade de Juparanã onde enfrentará, em partida amistosa, o quadro local. A delegação está assim constituida: Srta. Nair, madrinha da associação, Jorge Vieira, Blasco, Artur Jorge, Rufino, Wilson, Gilberto, Almerindo, Lolinho, Neném, Luisinho, Paulinho, Izamor, Ari, Jorge Peinha, Simas, Leitão, João, Mário, Quinha, Gica, Deja, Romeu, Abelardo, Anadir, Djalma, Amaro e Jair.

PAIS DE ANDRADE F. C. X SAMPAIO A. C.

A equipe do País de Andrade F. C. estará hoje enfrentando a representação do Sampaio A. C., no campo da Rua Antunes Garcia. Jorge Vieira, responsável pela direção de esportes do P. de Andrade convoca os jogadores por nosso intermédio para se apresentarem às 9 horas no campo. Estão convocados os seguintes: Alberto, Expedito, Daru, Orlando e Chico, Grilo e Odir, Jair, Pedro, Virgílio e Dedá.

BRASIL NOVO F. C. X CONTINENTAL F. C.

O Brasil Nôvo A. C. estará recebendo hoje a visita do forte esquadrão do Continental F. C. do Méier, para uma partida amistosa. A direção de esportes do B. Nôvo convoca todos os seus atletas para que estejam no horário habitual na sede.

JUVENTUS QUER JOGAR

A simpática agremiação de Copacabana, o Juventus, possuindo dois bons quadros de futebol e desejando organizar seu calendário, está aceitando convites, inclusive para excursões. Os clubes interessados em preliar amistosamente com o E. C. Juventus, deverão dirigir seus ofícios para a Rua Figueiredo Magalhães, 109, ou telefonar para 22-6909 ou 36-1883, acertando detalhes com Moreira.

S. E. MARECHAL JARDIM X ORDEM E PROGRESSO

Boa partida amistosa será realizada pela S. E. Marechal Jardim, de São Cristóvão contra a equipe do Ordem e Progresso F. C., da Penha. A direção de esportes do Marechal Jardim convoca todos os seus atletas para que compareçam no horário determinado no quadro de avisos da associação.

A FEDERAÇAO DE CICLISMO COMANDA FESTIVIDADE

A Federação de Ciclismo Carioca, sob a orientação do desportista Romeu Dias Pino, fará realizar em conjunto com a A. Balana Beneficiente, excelente programação no próximo dia 15.

Associando-se às festividades estará a A. dos Cronistas Desportivos, representada pelo presidente dr. Isac Amar, que vai homenagear os campeões e vice-campeões do Torneio Início do Campeonato de Veteranos da LUTA DEMOCRÁTICA. O local das festas será a sede da ABB, à Rua Tôrres Homem, n.º 790.

SELEÇÃO VENCEU MAS DESAGRADOU FEOLA

A seleção brasileira venceu o Tupi por 3x1, no treino levado a efeito ontem, na cidade Três Rios, deixando o técnico Vicente Feola bastante irritado, a ponto de se retirar para os vestiários logo após a prática. Alcindo foi a grande figura do conjunto, marcando os tentos da seleção enquanto o ponteiro João Pires, do Tupi, foi a grande surpresa, com uma atuação digna de elogios.

A primeira parte do treino terminou com o marcador de 2x0 para a seleção e mais uma vez o Tupi mostrou-se um bom sparring dando trabalho nos jogadores da seleção, apesar dos dois tentos conseguidos. A atuação do selecionado nacional nesta fase não foi boa, evidenciando uma falta de coordenação, principalmente na defensiva, onde Edson e Djalma Santos por várias vêzes foram batidos pelos seus adversários, principalmente o lateral-esquerdo, que levou verdadeiro baile do ponteiro João Pires. O meio-campo teve em Fefeu seu principal homem, em face da baixa produção de Dudu, enquanto o ataque atuou a contento, principalmente a dupla Alcindo e Tostão.

FASE FINAL

Na etapa complementar cresceu mais o Tupi, que por pouco não conseguiu um empate, chegando mesmo o quadro mineiro a perder uma penalidade máxima aos 42 minutos. Alcindo e Tostão voltaram a ser o ponto alto do ataque, secundados por Fefeu no meio campo, enquanto a defesa mostrou-se insegura em várias oportunidades. Alcindo marcou o terceiro tento da seleção, enquanto João Pires, fazendo jús à boa exibição marcou o único tento do Tupi.

O primeiro gol surgiu logo aos 3 minutos, por intermédio de Alcindo, depois de uma tabelinha entre Tostão e Dudu. Aos 31 minutos, novamente Alcindo, depois de jogada com Tostão, finalizou com sucesso.

Com 2x0 terminou a primeira etapa. Na fase final, Alcindo, aos 15 minutos, escorou um centro de Edu, marcando o terceiro tento da seleção. João Pires, aos 23 minutos, depois de passar por Edison, assinalou o gol do Tupi, ficando em 3x1 o resultado do treino. Aos 42 minutos, o mesmo João Pires, depois de driblar Edson várias vêzes, teve a pelota interceptada com a mão por Fontana, tendo o juiz marcado a penalidade máxima, que foi cobrada para fora.

QUADROS

Os dois times atuaram com as seguintes formações:

SELEÇÃO — Manga; Djalma Santos, Belini, Fontana e Edson; Dudu e Fefeu; Nado, Alcindo, Tostão e Edu.

TUPI — Valdir, Manuel, Murilo, Dario e Válter; Mauro e França; João Pires, Toledo, Vicente e Eurico.

O juiz da primeira parte foi o sr. Amilcar Ferreira, auxiliado por José Gomes Sobrinho e Frederico Lopes. Na etapa final, apitou o sr. José Gomes Sobrinho, auxiliado por Amilcar Ferreira e Frederico Lopes. A renda não foi fornecida e o estádio do Entrerriense recebeu bom público.

Feola, que sempre mostrou-se calmo, deixou o campo após o treino de ontem contra o Tupi, bastante irritado com o desempenho da seleção

CANARINHO TRI

CANARINHO gostou... da **modificação** radical que Vicente **Feola** fêz nas Seleções nacionais, **alterando** o esquema inicial, **para**, com isso ter chance de testar **x** com b, a com c e assim por diante. CANARINHO só condena o **fato** da Comissão Técnica não **abrir** o jôgo de uma vez por **tôdas**, **para** testar Antônio com **Paulo**, Inês com Maria e assim **por** diante. Todo mundo **sabe que** Pelé é um jogador **excepcional e**, portanto, versátil e **fácil de se** adaptar a qualquer **sistema ou** fórmula de jôgo. **Se Silva tem as** mesmas características do **"Rei", isto é, vem "buscar jôgo"** atrás, **por que não se procura integrar Pelé como ponta-de-lança**, na área inimiga? **O que está acontecendo é que Silva não terá vez no time titular, apesar do "bolão" que está jogando**, desde Lambari e Caxambu. **Será o reserva do "Rei". Salvo — o que CANARINHO não deseja — se acontecer uma reprise de 62, no Chile, e Pelé se machucar. A** opinião de CANARINHO **é** de que, se é para **melhorar**, que se tente tudo. **Mesmo que** dê **errado. E' errando que** se acerta.

□

CANARINHO não gostou... **da** atitude do técnico Vicente Feola, ontem, após o treino contra o Tupi, quando a Seleção venceu o quadro mineiro por 3x1, sem convencer, face à fraca atuação. O "gordo" sempre calmo e solícito para com todos e principalmente para com os homens da imprensa, tão logo acabou o exercício, retirou-se para o vestiário e não atendeu aos jornalistas, principalmente aos homens de rádio, desejosos de saber sua impressão sôbre a situação dos seus comandados. Com isso mostrou **Feola** um aparente desespêro, que começa **a se apossar** da direção técnica, quando estamos às vésperas do **mundial**. Ficar irritado, não atender à imprensa não **resolve**, meu bom Feola. O que resolve é mexer no time, dar **instruções** e colocar os elementos nos seus devidos **lugares**, coisa que até o momento não foi feito. Se modificações foram feitas, deve-se às contusões e nunca a um **planejamento** tático. Não perca a "esportiva" Feola, você que **sempre** pautou pela solicitude com que trata a todos. **O pior (ou melhor)** está para vir.

Manga volta a se queixar do tratamento dos dirigentes do Botafogo, enquanto sonha com o Vasco da Gama

Manga pensa no Vasco e fala do Botafogo

O goleiro Manga não está satisfeito com a direção do Botafogo, que até o momento não fêz uma visita aos seus jogadores convocados para a seleção, enquanto dirigentes de outros clubes já por várias vêzes foram levar suas palavras de confôrto e incentivo. Manga recebeu proposta para se transferir para o Vasco da Gama e está olhando o convite com simpatia achando, contudo, que a transferência dependerá mesmo do Vasco, se pagar o que o Botafogo deseja pelo seu passe.

MAGOADO

Manga não esconde sua decepção pela total omissão dos dirigentes botafoguenses.

— Desde a concentração das Paineiras não recebemos a visita de um mandatário do Botafogo e olhe que todos têm carro, o que tornaria fácil passarem pelas Paineiras. Mas não foram lá e muito menos virão aqui em Teresópolis, como aconteceu nas concentrações anteriores de Lambari e Caxambu. Outros jogadores foram mais felizes pois tiveram o prazer de ver seus diretores passarem horas incentivando-os e traçando planos para o futuro. Infelizmente o Botafogo, que tem vários jogadores na seleção, esqueceu seus jogadores.

VASCO NA MIRA

Mais uma vez Manga voltou a afirmar o interêsse do Vasco da Gama pelo seu concurso, interêsse êste, já manifestado nas Paineiras quando pela primeira vez se reuniram os jogadores.

— De fato o Vasco voltou a falar na compra do meu passe, porém tudo depende do próprio Vasco e do Botafogo. De minha parte, confesso que gostaria de vestir a camisa do grêmio da cruz de malta. Agora resta saber se o Vasco pagará o preço do meu passe, pois tenho certeza que o Botafogo pedirá muito para me liberar.

HOJE NA TV-EXCELSIOR SEVERINO LUTA COM OSUNA

O confronto desempate de Manuel Severino com o estilista argentino Esteban Osuna aparece como a principal atração do programa de boxe que será realizado esta noite, a partir das 22 horas, no auditório da Tv Excelsior.

Severino e Osuna já se defrontaram duas vêzes, cabendo uma vitória para cada parte. Desta feita, melhor preparado fisicamente, o argentino está cotado com um ligeiro favoritismo, embora a forte "pegada" de Severino possa mais uma vez levá-lo a uma vitória consagradora. O combate será travado em oito assaltos, com luvas de oito onças e pesos até .... 72.574 quilos.

PROGRAMA

O programa completo marcado para esta noite no auditório da Rua Visconde de Pirajá, prevê as seguintes lutas:

1ª luta — Meios-Médios — Jair Tomás x José dos Santos, cariocas em três assaltos.

2ª luta — Meios-Pesados Valdir Guedes (carioca) x Benedito Rodrigues (paulista), em quatro assaltos.

3ª luta — Meios-Médios — João das Dôres (carioca) x Tarciso das Dôres (paulista), em cinco assaltos.

4ª luta — Médios — Manuel Severino (brasileiro) x Esteban Osuna (argentino), em oito assaltos.

RAIMUNDO DE JESUS X MORUA

O pêso-pena Raimundo de Jesus, que está iniciando uma nova fase de sua carreira nessa categoria, reaparecerá domingo próximo em combate de oito assaltos com o argentino Alberto Morua, que já se apresentou entre nós, levando a melhor sôbre quase todos os galos e penas nacionais, sendo derrotado apenas por Valdemiro Pinto.

HOTEL PALMEIRAS

O melhor e mais luxuoso do Estado do Rio — Apartamentos de luxo — Rua Washington Luis Km 1 — Próximo à barreira — Por cima da Casa dos Fogos Cosme e Damião

Corrida de amanhã em Cidade Jardim

1º PAREO — Prêmio "Dulce" — Às 19,30 horas — Cr$ 2.200.000 — 1.100 metros — (Variante).

		Kg
1—1	[illegible], A. Barroso	57
	1 Brud, S. Lobo	55
2—2	Mis [illegible], E. Amorim	57
	[illegible], A. Artin	57
3—3	[illegible], E. G. [illegible]	57
	[illegible], A. [illegible]	53
	[illegible], E. Silva	56
4—4	[illegible], M. Alonso	57
	[illegible], S. Iodice	57
	[illegible], U. Bueno	57

2º PAREO — Prêmio "Atlas" — Às 20,00 horas — Cr$ 1.200.000 — 1.100 metros — (Variante).

		Kg
1—1	[illegible], G. Massoli	57
2—2	[illegible], E. [illegible]	57
	[illegible], E. Amorim	57
3—3	[illegible], J. O. Silva Fº	57
	[illegible], C. Avila	55
4—4	[illegible], J. M. Bueno	57
	[illegible], F. [illegible]	57

3º PAREO — Prêmio "Farwell" — Às 20,30 horas — Cr$ 1.200.000 — 1.100 metros — (Variante).

		Kg
1—1	Lane, J. B. Pereira	56
	Clessio, W. Rosa	56
2—2	Montem na, O. Reichel	60
	3 Kitty, [illegible]	56
3—3	Sheer More, J. P. Martins	55
	[illegible], E. M. Bueno	60
4—4	[illegible], I. Souza	58
	[illegible], A. Bolino	55

4º PAREO — Prêmio "Arturo A" — Às 21,25 horas — Cr$ 1.200.000 — 1.300 metros — (Variante) — Pule Tríplice — 1ª indicação

		Kg
1—1	Jiro, G. Almeida	57
	2 Duero, C. [illegible]	57
	3 Groovy, O. Nunes	54
2—4	Lopo, A. Masso	57
	5 [illegible], O. Cardoso	57
	6 Orango, J. R. Olguin	57
3—7	Tripoli, L. Taborda	57
	8 [illegible], J. P. Martins	54
	9 [illegible], A. Bolino	57
4—10	Jitrido, J. C. Avila	55
	11 Almagro, E. Sampaio	57
	12 Laus, W. Rosa	55

5º PAREO — Prêmio "Dia Universal do Cronista do Turf" — 1.400 metros — (Variante) — Pule Tríplice — 2ª indicação.

		Kg
1—1	Magistra, Não corre	63
	2 Municipal, E. Amorim	53
2—3	Kandro, L. Rigoni	55
	4 Latino, J. O. Silva Fº	57
3—5	Kota, [illegible], J. Santos	56
	6 Pirikito, A. Masso	60
4—7	Pomona, U. Bueno	54
	8 Sabar, A. Artin	55
	9 Dakar, E. Sampaio	66

6º PAREO — Prêmio "Sing Sing" — Às 22,35 horas — Cr$ 2.000.000 — 2.200 metros — (Variante).

		Kg
1—1	Caratal, L. Rigoni	55
	2 Mastiap, Não corre	51
2—3	Pagirit, M. Alonso	52
	4 Lotteur, L. Cavalheiro	52
3—5	Esilbordo, J. Fagundes	56
	6 Sawer, J. R. Olguin	52
4—7	Full Hand, A. Barroso	52
	8 Doão, U. Bueno	52
	" Caio, U. Bueno	52

7º PAREO — Prêmio "Snow Crown" — Às 23,10 horas — Cr$ 1.500.000 — 1.300 metros — (Variante) — Pule Tríplice — 3ª indicação.

		Kg
1—1	Folhetim, C. Taborda	56
	2 Atashé, O. Reichel	56
	3 Cezarius, L. Cavalheiro	56
2—4	Savoui, L. Taborda	56
	5 Magno, J. G. Silva	56
	6 Armstrong, A. Masso	52
	7 Hanau, Não corre	56
3—8	Monk, J. O. Silva Fº	56
	9 Abiran, E. Amorim	56
	10 Visigodo, J. Fagundes	56
	11 Bandoleiro, J. Santos	56
4—12	Favonius, A. Barroso	56
	13 Ôlho Néle, S. Iodice	56
	14 Brazalon, A. Portilho	57
	15 Pagador, excluido	56

8º PAREO — Prêmio "Maanin" — Às 23,45 horas — Cr$ 1.200.000 — 1.100 metros — (Variante).

		Kg
1—1	Acta, A. Artin	57
	2 Inventriz, W. Rosa	55
2—3	Rub, N. Pereira	57
	4 Serenata, Não corre	57
3—5	Colinense, N. Ludgero	53
	6 Pratinha, S. Lôbo	57
	7 Jedra, J. Souza	57
	8 Eleanor, J. Santos	57

Miscelânia nos craques:

Grenás com Silva e Paulo Henrique contra o América

TERESÓPOLIS (De Mário Derrico) — Prosseguindo na nova etapa de treinamento que Vicente Feola imprimiu aqui em Teresópolis, a partir do ensaio de ontem em Três Rios, quando fêz uma miscelânia nas quatro seleções e dizendo que "a estabilidade acabou e ninguem mais tem posições garantidas", os quadros azul e grená, êste ainda o básico, estarão jogando no estadio do Teresópolis F. C. Serão dois tempos de 45 minutos cada, começando os azuis contra o Bangu e, no tempo derradeiro, a representação grená, sem Pelé, que será substituido por Silva, como sucedeu no Maracanã, e com Paulo Henrique na lateral esquerda em lugar de Hildo, terá como sparring o onze do América, do Rio.

EQUIPES ESCALADAS

Para o jôgo-treino inicial, que começará às 15,30 horas, os dois quadros formarão assim:

AZUL — Valdir; Murilo Djalma Dias Altair e Oldair; Dias e Denilson; Paulo Borges, Celio, Parada e Rinaldo. BANGU — Aldo; Paulo, Mário Tito, Luis Alberto e Ari Clemente; Jaime e Ocimar; Tonho, Cabralzinho, Toninho e Zé Carlos.

As 16,30 horas, entrarão os quadros grená e o América, formando desta maneira: GRENÁ — Gilmar; Carlos Alberto, Brito, Orlando e Paulo Henrique; Dino Sâni e Gérson; Garrincha, Servílio, Silva e Paraná. AMÉRICA — Ari; Luciano, Serjão, Alemão e Heraldo; Sudaco e Ica; Jorginho, Zésinho, Edu e Eduardo.

ARBITRAGEM

Para os dois "maters—treinos", funcionará o trio de arbitragem da Federação **Carioca**, com Amilcar Ferreira **no apito** e Frederico Lopes e José Gomes Sobrinho, nas bandeirinhas.

A Seleção Azul

Terá como "sparring", nos primeiros 45 minutos, o Bangu, esta tarde, em Teresópolis. Feola resolveu misturar os craques, de maneira que Paulo Henrique (do quadro azulino) estará no onze grená (titular), que enfrenta o América, no período derradeiro

Resultados de ontem na Gávea

1.º Páreo
1.º CURA LEUFU
2.º AZORES
Vencedor **Cr$ 25**
Dupla (24) Cr$ 35
Placês: (2) Cr$ 12 e (5) Cr$ 12.

2.º Páreo
1.º NOVE HORAS
2.º ALEGORIA
Vencedor Cr$ 17
Dupla (13) Cr$ 54
Placês (1) Cr$ 14, (5) Cr$ 25.
Não correram: Tunica, Meia Lua e Quassa.

3.º Páreo
1.º CHUSA
2.º DECANI
Vencedor **Cr$ 160.**
Dupla (22) Cr$ 378
Placês (3) Cr$ 60, **(2) Cr$ 36.**

4.º Páreo
1.º TOWN
2.º GUAXUPE
3.º LENAIO
Vencedor Cr$ 373.
Dupla (24) Cr$ 59.
Placês (8) Cr$ 40, (3) **Cr$ 18** e (6) Cr$ 24.

5.º Páreo
1.º HALMITO
2.º ALFREDO
Vencedor Cr$ 19.
Dupla (14) Cr$ 31.
Placês (2) Cr$ 14, (7) **Cr$ 15.**
Não correram: Docket, **Le** Cuisinier e Hepatan.

6.º Páreo
1.º LEIPZIG
2.º VORODNIA
3.º TOWN GUARDA
Vencedor Cr$ 31.
Dupla (12) Cr$ 32.
Placês (3) Cr$ 16, (2) **Cr$ 25** e (1) Cr$ 14.
Não correu Miss Kadina.

7.º Páreo
1.º PAINEIRAS
2.º HOLLY FLOWER
3.º CORNICHE
Vencedora Cr$ 27.
Dupla (11) Cr$ 26.
Placês (2) Cr$ 13, (1) **Cr$ 12** e (4) Cr$ 15.
Não correu Cantemina.

8.º Páreo
1.º GUIGNARD
2.º JALISCO
3.º BANDIDO
Vencedor Cr$ 204.
Dupla (34) Cr$ 87.
Placês (8) Cr$ 61, (11) **Cr$** 55 e (13) Cr$ 155.
Não correu Feitiço da Vila.

9.º Páreo
1.º TOBACCO ROAD
2.º ENOCH
3.º ESPADACHIM
Vencedor Cr$ 48.
Dupla (33) Cr$ 81.
Placês (6) Cr$ 13, (5) Cr$ 13 e (1) Cr$ 12.

HOTEL OBELISCO

AMBIENTE AGRADAVEL PARA PASSAR FINS-DE-SEMANA
REFEIÇÕES DE PRIMEIRA ORDEM
BEBIDAS NACIONAIS E ESTRANGEIRAS

Rodovia Washington Luis

KM 6 — POSTO TRES MARIAS

Botafogo e Flu decidem o quadrangular do Pará

BELÉM (Sport Press-LUTA) — O classico "vovô", do futebol carioca, reunindo Botafogo e Fluminense, decidirá hoje, de forma sensacional, o quadrangular Pará-Guanabara. Ao Botafogo, bastará um empate para se sagrar campeão, pois está na liderança do certame, sem ponto perdido, enquanto o Fluminense já conta com um ponto.

Na preliminar, Clube do Remo e Paissandu, os grandes rivais do futebol paraense se estarão se defrontando em jôgo dos mais atraentes, sem que, contudo, exerçam qualquer influência na decisão.

BOTAFOGO E FLUMINENSE JÁ ESTÃO ESCALADOS

Tanto Neca, que vem dirigindo o quadro botafoguense na presente excursão, **como Tim, do Fluminense**, já têm definidas as suas equipes par o jôgo-despedida de Belém.

O esquadrão alvinegro contra com: Cão, Mura, Zé Carlos, Dimas e Adevaldo, Marcos e Elton, Dagoberto Roberto, Sicupira e Artur.

O Fluminense não contará com Mário e Samarone, desligados da delegação, por indisciplina, cabendo a Gibira e Lula ocuparem as vagas. **Formará o tricolor** com: Edson; Oliveira, Valdez, Riva e Bauer; Elizeu e Roberto Pinto, Gibira, Amoroso, Lula e Gilson Nunes.

HORARIO DOS JOGOS

A Federação Paraenses de Desportos marcou os seguintes horarios para os jogos de hoje: Remo x Paissandu — preliminar, com inicio às 16 horas e, Botafogo e Fluminense, na principal, **às 18 horas.**

ACD 196[illegible] JUBILEU DE OURO DA ACD

Incêndio no Catete feriu três e queimou milhões de cruzeiros

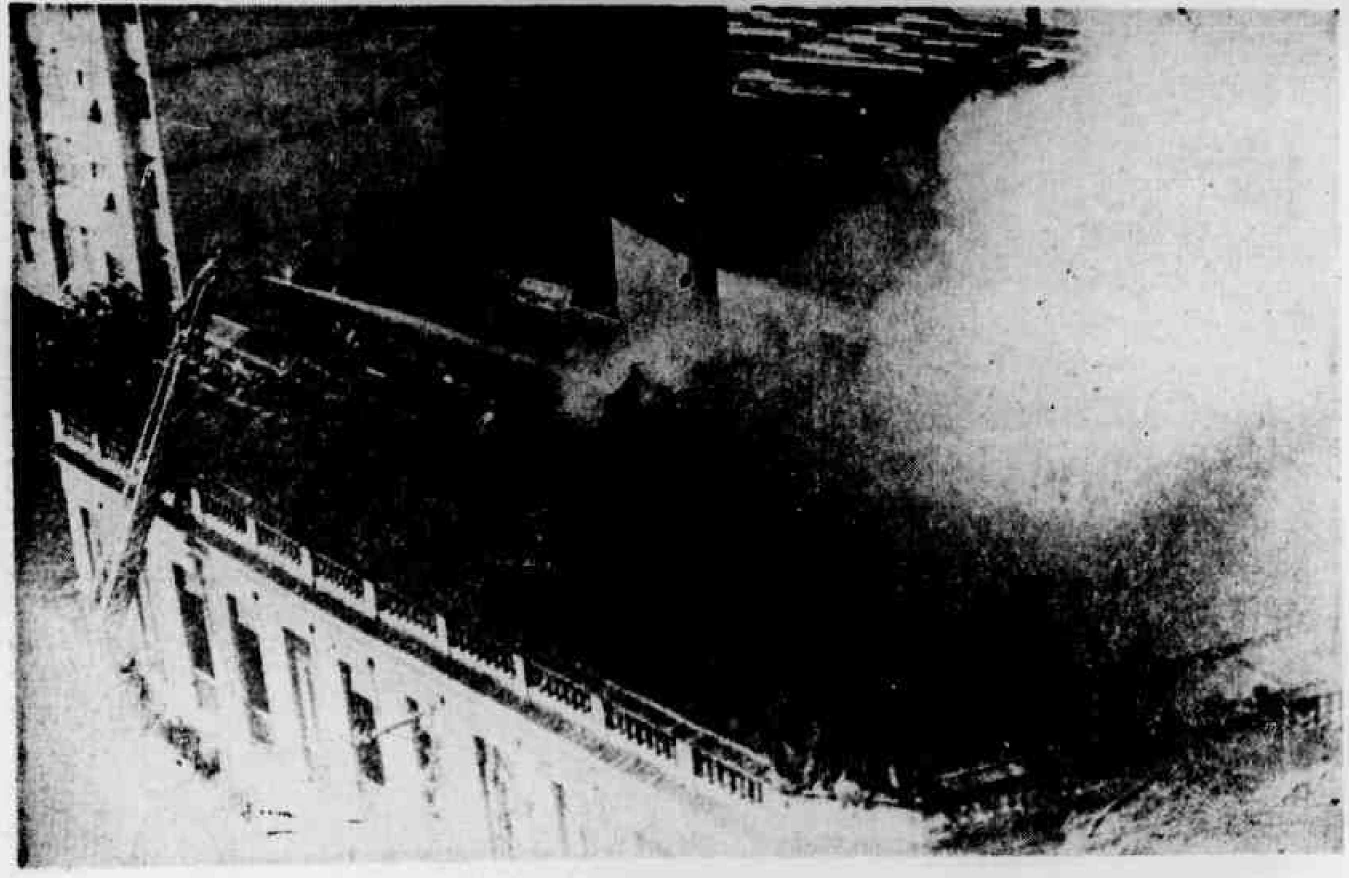

As chamas quando devoravam o prédio

Violento incêndio destruiu às últimas horas da manhã de ontem, duas grandes lojas na Rua do Catete e atingiu, ainda vários prédios, e com a falta de água para os bombeiros darem combate às chamas, inúmeras lojas foram queimadas, devendo as autoridades da 9.ª Delegacia, interditar alguns prédios por não estarem oferecendo segurança

Síndicos de edifícios da Rua do Catete e Dois de Dezembro, ofereceram água das cisternas e os bombeiros então deram início aos trabalhos. O fogo segundo versão apresentada às autoridades, teve início no prédio 279 da Rua do Catete sobrado, onde está instalado o Foto Nélson, em virtude de um curto-circuito no amplificador, atingindo o andar térreo, onde estava instalada a firma **Pirata**, com negócios de ferragem, de propriedade de Antônio Ramos Moreira, tendo ambas ficado completamente destruídas.

DEVASTAÇÃO

Dali, o fogo propagou-se e foi atingir os prédios 27, da Rua do Catete, onde funciona a "Miveste do Catete", filial da firma J. Pessoa e Cia, de propriedade de Francisco Pinto Pessoa, e no sobrado o "Salão de Cabeleireiro Saint Clair", de propriedade de Olga do Nascimento. Já na Rua Dois de Dezembro, 87-A foi evacuado o **Catete Big-Bar Ltda.**, de propriedade de Joaquim Araújo, assim como todo o sobrado, onde estavam instaladas as firmas Rádio-Técnico, de Francisco Andoloto Resende nas salas 2 e 3; Cortinas Davi Aizef, na sala 4; T. M. Correia Plásticos, sala 6, pertencente a Fortunato Viegas. Em face do perigo que está representando para os transeuntes, as autoridades da 9.ª Delegacia, interditaram ainda o prédio 281 da Rua do Catete, da firma Bresan-Armarinho.

O DRAMA DA ÁGUA

O drama da falta de água, para combater o fogo, foi ontem observado por uma grande multidão que se comprimia junto aos bombeiros do Humaitá, Gávea e Catete, que sob o comando do tenente Chauvet, não conseguiram encontrar água nos hidrantes próximos e nem distantes, tendo então os soldados recorrido aos carros-pipas, até que os síndicos dos prédios 73 e 77, da Rua do Catete, e ainda o proprietário de uma garagem situada na Rua Dois de Dezembro, 78 cederam a água existente nas cisternas dos prédios. Os bombeiros entraram logo em ação, para destruir as chamas. Enquanto uma turma entrava pelo prédio 281 da Rua do Catete, para jogar água nas instalações situadas no térreo uma outra turma, na escada magirus, combatia o fogo nos sobrados dos prédios atingidos

DESABAMENTO

Enquanto o fogo destruía tudo no prédio nas firmas **Pirata e Foto Nélson**, comerciantes e populares procuravam salvar o estoque da **Miveste do Catete**, conseguindo retirar das chamas mais de 80 por cento das mercadorias ali depositadas, até que uma das paredes dos fundos veio a desabar, impedindo assim a continuação dos trabalhos de salvamento.

POLÍCIA

Presente estêve o comissário Ivanhoé, que tomou tôdas as providências, intimando ainda os proprietários a comparecerem amanhã à 9.ª Delegacia, ao mesmo tempo que solicitou à Perícia para que [illegible] as causas do [illegible] os prejuízos [illegible] vários milhões de cruzeiros.

Além [illegible] compostas dos patrulhões [illegible] 3.504, compareceram um choque da PM [illegible] Batalhão Motorizado que [illegible] policiamento do local [illegible] trânsito foi desviado [illegible] Rua Bento Lisboa, que ficou totalmente engarrafada. A Light [illegible] a parte elétrica. [illegible] comerciantes [illegible] estabelecimentos [illegible] sabendo-se [illegible] que o Café Catete Big-Bar tinha [illegible] em renovação. [illegible] algumas foram [illegible] e outras [illegible] causados pela água.

Durante [illegible] ao fogo, sairam feridos o sargento do Corpo de Bombeiros Valdemar [illegible] Silva Filho e os soldados [illegible] Amilton Fernandes do Nascimento e [illegible] de Freitas do Nascimento, que foram removidos para o hospital da corporação.

Ônibus bate na árvore ferindo nove pessoas

***Aspecto do local**, vendo-se nos medalhões o motorista Antônio Vicente da Silva e o trocador Osmário Leite da Silva*

Trafegando, ontem, em alta velocidade, o ônibus, chapa GB 80-16-66, "Castelo—Ipanema", perdeu a direção e bateu numa árvore na esquina das Avenidas Beira-Mar e Rio Branco, ferindo 9 pessoas, inclusive o motorista que ficou prêso entre as ferragens, de onde foi tirado em estado gravíssimo.

O coletivo trafegava na Beira-Mar com destino à Esplanada do Castelo quando ocorreu o desastre e os feridos foram os seguintes: motorista Antônio Vicente da Silva (casado, 51 anos, Rua Americana, 169, Caxambi); trocador Osmário Leite da Silva (casado, 39 anos, residência ignorada) e passageiros Milton Ribeiro Rosa (PM, 32 anos, Rua Joaquim Rodrigues, 85); André Garcia Dias (46 anos, Rua Tenente Rabêlo, 76, Irajá); Jorge Alves da Costa, (311 anos, Rua Iaúra, 68 Caxias); Mário Ramos Santana (25 anos, Av. Copacabana, 610, apt. 701); Jandira Pereira dos Santos (21 anos, Rua Voluntários da Pátria, 187, apt. 305) e Terezinha de Jesus Cardoso (28 anos, na mesma rua, 187, apt. 805). Jandira e o motorista, em estado grave foram internados no Hospital Barata Ribeiro e os outros, com ferimentos de menos gravidade, foram socorridos no HSA. O comissário Sílvio, da 3.ª DD, esteve no local.

Carne de graça em São Gonçalo

Em conseqüência do aparente abandono que se encontra São Gonçalo, face à displicência das autoridades municipais, animais perdidos ou sem donos perambulam pelas ruas da cidade, apesar dos protestos do público. Ante-ontem, contudo, dezenas de populares ganharam com a inoperância do poder público, pois uma vaca, de grande porte, ao atravessar a passagem de nível da Rua Prof. Oscar Clark, no bairro de Brasilândia, foi colhida e parcialmente retalhada por uma composição férrea. Inúmeros populares, sem titubiar, avançaram sôbre o corpo do animal, e, de faca em punho dividiram as porções de carne. Em poucos minutos nem ossos mais havia. Como hoje em dia comer carne de graça é fato inédito, populares há que elogiam as autoridades de São Gonçalo, por lhes terem proporcionado tal presente.

MUNDO CÃO

SÉRGIO PEIXOTO

O IRMÃO

Dizia à cunhada:

— Eu não tenho nada com isso não, mas acho que você está se estragando.

A mulher franziu a testa e indagou:

— Ora, por quê?

Elias deu-lhe as costas:

— Acho que você é muita mulher para meu irmão. Sei lá, o Ernesto é um boboca nato e hereditário. Nunca foi de nada mesmo e, no entanto, foi casar logo com você. Repito, acho você muita mulher para êle.

Emília disse, sorrindo:

— Você demorou muito a saber disso.

Elias voltou-se ràpidamente.

— Quer dizer que....

Foi interrompido:

— Sim, seu irmão não é de nada. É um bobalhão, um trouxa, um quase incapaz.

Elias exultava. Era mesmo um mau caráter:

— Eu sabia, eu sabia. Sou miuto psicologista. Dificilmente eu me engano.

A mulher aproximou-se mais:

— E você? É de alguma coisa?

Elias lascou a contar prosa:

— Ah, comigo é diferente. Eu sou muito homem!

E ela, sempre sorrindo:

— O que você sabe fazer?

— Eu?

— Sim, você!

Elias contou nos dêdos:

— Ah, eu mordo, xingo, chuto, bato, faço o diabo!

Emília continuou sorrindo e aproximando-se mais e mais:

— Ótimo, Elias. Assim é que eu gosto. Nós vamos nos dar muito bem. Muito mesmo.

Êle arregalou os olhos:

— Quando vai ser?

— Vai ser o quê.

— Ora, o quê! A prova dos nove. Quando é que nós vamos chegar pra lá.

Emília segurou-o delicadamente pelo braço:

— Pode ser até agora mesmo.

E convidava:

— Vamos. Vamos lá para meu quarto!

Elias, embora mau caráter, era medroso:

— E o mano? Êle não está?

— Não, filhinho. Não está, não. Hoje êle vai fazer serão.

— Tem certeza?

— Absoluta, absoluta.

Elias encorajou-se:

— Então vamos. Você vai ver só a grande diferença entre eu e meu irmão. Vou dar-lhe uma surra. Aposto como você vai ficar gamadinha.

E ela, sempre sorrindo:

— Tomara, tomara.

Êle esfregava as mãos:

— Você vai ver, você vai ver. O papai é bárbaro,

Juntinhos, encaminharam-se para o quarto. No corredor, Elias começou a tirar a roupa. Estava indócil. Quando chegaram ao quarto do casal, o homem estava só de cuecas. Atirou-se à cama, pedindo:

— Vá, dispa-se também e vem. Você vai ver como sou bárbaro.

Foi quando se deu a coisa. Elias quase teve um troço, quando ouviu aquela voz grossa na porta:

— Quem vai ver se você é mesmo bárbaro sou eu. Você não disse que eu era um trouxa?

Era o Ernesto, que ouvira a conversa tôda. Aliás, êle já tramara desmascarar o irmão que, há muito, vinha dando em cima de Emília.

Resultado: Se o Ernesto é de alguma coisa, não se sabe. Mas que êle é bem mais forte do que o irmão, isto é, E arrebentou-lhe as fuças.

AGUARDEM: Brevemente em tôdas as livrarias o romance "Como se Faz um Bandido". A vida de um homem que saiu da miséria do morro para assaltar e matar. Um trabalho de Sérgio Peixoto e Rossini Rôssi.

Merenda para crianças do médio São Francisco

Vinta mil crianças do médio São Francisco, região, onde, segundo estatísticas mais recentes, se registram os mais altos índices de analfabetismo e mortalidade infantil, serão beneficiadas com um programa de alimentação escolar que já vem sendo executado desde setembro do ano passado e que agora deverá ser intensificado, com a ajuda do Programa Mundial de Alimentos, da FAO.

Para tratar do assunto, os técnicos da Campanha Nacional de Alimentação Escolar, do Ministério da Educação, vão se reunir, em Bom Jesus da Lapa, na Bahia, no período de 10 a 13 do corrente. O encontro será presidido pelo general Pinto Sombra, superintendente da Campanha Nacional de Alimentação Escolar e contará ainda com a participação do supervisor do Programa Mundial de Alimentos, no Brasil e técnicos, assessôres e chefes de setores regionais.

Nada teve a ver com o suicídio

O sr. José Vitorino Gonçalves (casado, 23 anos), acompanhado pelo ex-detetive Correia, pai da jovem Valdemira Guimarães [illegible] que se suicidou, estêve em nossa redação para retificar a informação que o dava como suspeito de implicado no suicídio, alegando que nada teve a vêr com a tragédia, o que foi confirmado pelo seu acompanhante.

Mãe espanca a pauladas sua filha débil mental

Em face de ter cometido algo reprovável, a débil-mental, que é também surda-muda, Marlene Pinheiro (parda, solteira, 17 anos, doméstica, residente na Estrada Alarico de Sousa s.n., em Pendotiba), foi brutalmente espancada pela sua genetriz, Antônia Pinheiro (parda, doméstica, casada, mesmo enderêço). A vítima foi cruelmente agredida a golpes de pau, tendo a mãe desumana se evadido do local, enquanto a menor doente era levada ao PS do Hospital Antônio Pedro, onde está internada com suspeita de fratura num dos braços e em outras partes do corpo. O lamentável episódio foi registrado pelo comissário Clemente de Sousa e Silva, do 4.º DP de Jurujuba.

ADVOGADO PODE ESCLARECER SUICIDIO DO MILIONARIO

Um advogado com escritório no 11.º andar do edifício 28 à Rua Anita Garibaldi está sendo considerado a pessoa indicada para ajudar a esclarecer os motivos do suicídio do intérprete da Administração das Operações Exteriores do Govêrno dos Estados Unidos, Antônio Aluísio de Azevedo, que se atirou do 11.º andar daquele prédio, em São Paulo, embora residisse na Guanabara.

A Polícia, levando em consideração as declarações do porteiro do prédio segundo as quais Antônio Aluísio chegara ali nervoso para falar com um advogado que tem escritório no 11º andar do prédio, suicidando-se logo após, presume que o suicida tivesse problemas que eram do conhecimento do referido advogado. A família do morto, residente à Rua Gomes Carneiro, 84, ap. 701, Ipanema, já fêz trasladar o corpo e mantém discrição sôbre a tragédia. Antônio Aluísio de Azevedo era intérprete também da Biblioteca Nacional, milionário e membro do Country Clube de Caça e Pesca do Rio de Janeiro.

Marco é pista para identificar cadáver

Um marco no km 26 da Rodovia Rio—São Paulo é a única pista que as autoridades da 36.ª DD têm para identificar o cadáver de um homem encontrado no rio São Francisco, em Santa Cruz, quinta-feira última, com sinais de tortura e uma perfuração de bala na coxa direita, e levantar pistas do criminoso ou criminosos

O marco da rodovia foi encontrado atado ao pescoço da vítima e tudo indica que o criminoso o tenha usado como arma e para fazer o corpo submergir após o assassínio. Investigações nos arredores do km 26 da rodovia poderão proporcionar indicações sôbre quem arrancou o marco para atar ao corpo. O legista Vicente Lopes, ao autopsiar o cadáver no IML, encontrou um dente obturado a ouro no morto. Êste detalhe, também, pode ser uma pista para as autoridades, mais difícil de ser seguida do que o marco. O detetive Cesário, da 36.ª DD, está investigando.

PM comemora seus 157 anos modernizando o policiamento

Inauguração do Centro de Operações da corporação, com extenso mapa da cidade e centro telefônico, tráfe de policiamento ostensivo, com emprêgo de patrulhas motorizadas, a cavalo e a pé, com uso de cães amestrados nos pontos turísticos da cidade, marcarão a comemoração, dia 13 próximo, do 157.º aniversário da Polícia Militar.

Durante as comemorações dos 157 anos da Polícia Militar da Guanabara, presidirá as solenidades, a convite do comandante Darci Lázaro, o governador Negrão de Lima, quando serão realizados desfiles no pátio do comando da PM, à Rua Evaristo da Veiga, às 10.30 h, quando estarão presentes também várias autoridades civis e militares.

Alastra-se a hidrofobia: menina já morreu do mal

A Secretaria de Saúde confirmou ontem a morte de uma menina atacada de hidrofobia e que por sua vez contaminou 22 pessoas, que com ela tiveram contato. O óbito ocorreu terça-feira passada e tôdas as pessoas contaminadas foram vacinadas e estão em tratamento no Instituto Pasteur.

A Superintendência de Saúde Pública, por outro lado, considerou expressivos os dados estatísticos fornecidos pelo Instituto Pasteur e pelo Departamento de Veterinária, no que dizem respeito à propagação da doença, afirmando mais seus diretores que a luta deve contra o Estado, e apelam para que os donos de cães e gatos que os levem para vacinar, por ser esta a única maneira efetiva de profilaxia da raiva.

ESTATÍSTICA

Durante o ano de 1965 procuraram os serviços do Instituto Pasteur 27.570 pessoas, das quais 12.560 tiveram o tratamento completo, custando ao Estado a importância de 54 milhões, em medicamentos.

Por sua vez, o Departamento de Veterinária no ano de 1965 confirmou casos de raiva em 551 cães vadios, no Estado.

Juizado de Menores "aperta" rádio e tv

DEPOIS do escândalo que envolveu gente da jovem guarda e até mesmo locutores e produtores de nome, o Juizado de Menores resolveu fiscalizar rádios e televisões, além de boates e teatros, com o fim de evitar o aparecimento de menores em alguns programas, justamente considerados perniciosos para o menor. Rosemary (na foto à esquerda) é uma das mais desta cadas figuras ao jovem guarda que se alinha com Vanderlei Cardoso, Roberto Carlos e outros. Mais notícias sôbre rádio e televisão, leiam na quarta página.

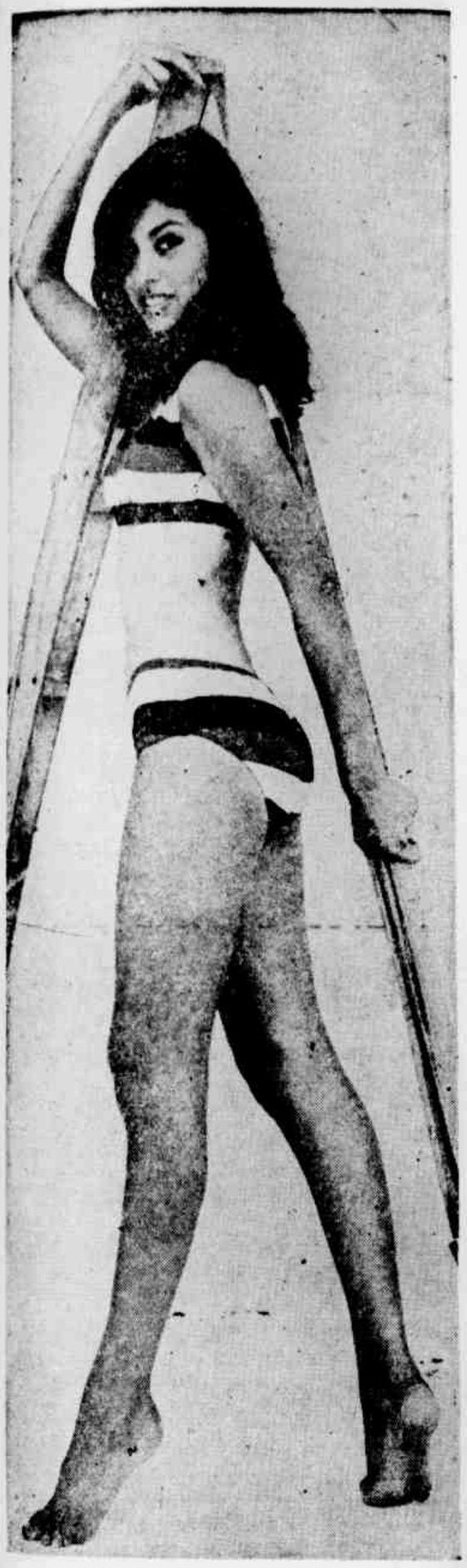

LD caderno * dominical

Ano XIII — Rio de Janeiro, 8 e 9 de maio de 1966 — 37.

INQUÉRITO VAI APURAR ATIVIDADES DA SBAT

LEIA EM "SHOW DE TÔDA GENTE", NA PÁG. 3

MÃE: AMOR DE TÔDA VIDA

◆ A mãe tem nos braços seu bem mais precioso. O filho está nos braços de sua maior riqueza. (Sôbre o assunto, leia na sexta página)

A VOLTA AO MUNDO EM 80 MINUTOS

★ O musical que o Fred's está apresentando numa produção de Carlos Machado, mostra em belos instantâneos musicais e coreográficos os mais belos pontos turísticos do mundo. O público participa de uma viagem inesquecível, como passageiro de um vôo sensacional. Uma das belas coisas do espetáculo é sem dúvida a bonequinha Ana di Pardo que enfeita a nossa página. Mais detalhes sôbre espetáculos leiam "Teatro" na sexta página.

TEM FLAXFLU NO PÁREO DO MISS-GB

★ Treze candidatas já se inscreveram para concorrer ao "Miss Guanabara" e, no dia 11 de junho pisarão a passarela do Maracanãzinho em busca do cobiçado título Sandra Maria de Araújo (Fluminense), Maria Alice Vidal (Flamengo) e Angela Alves da Silva (Olímpico) são as garôtas da foto, belezas que estarão competindo. Mais detalhes sôbre clubes da cidade, na quarta página.

Filme para exportação

★ Cena de um filme brasileiro para o mundo: "A Hora e a Vez de Augusto Madraga", de Roberto Santos com Leonardo Villar e Maria Ribeiro, em grandes papéis. Mais detalhes sôbre cinema, leiam na 3.ª página

O INTERNACIONAL VALDIR

★ O homem do cavaquinho que tantos clamorosos recebeu do público carioca, quiçá brasileiro, Valdir Azevedo, faz seu sucesso na BBC de Londres. Leiam reportagem sôbre o artista na página 2

NOVOLAR
FAZ POR MENOS!
WALLIG O FOGÃO
Sem entrada
apenas
cr$ 10.000
mensais

Aproveite! É o fogão que V. quer, como V. pode pagar! Mas se o seu orçamento é outro, venha conversar conosco e apresente suas condições! Garantimos: êste mês, sua cozinha terá Wallig — o fogão!

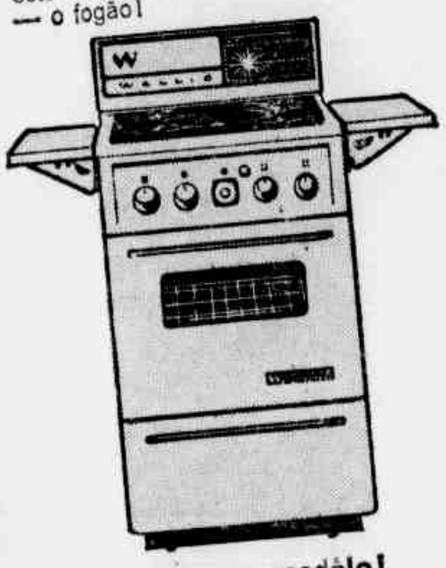

Escôlha o seu modêlo!
Wallig - Visoramic Clássico
Wallig - Nôvo Visoramic

NOVOLAR
— tudo nôvo para o seu lar.
Irajá: Avenida Monsenhor Félix, 532-A
Vaz Lôbo: Av. Min. Edgard Romero, 949-A
Pavuna: Avenida Automóvel Club, 5376-A
Praça do Carmo - Av. Braz de Pina, 890

ROTEIRO *feminino*

Valdir Azevedo, acompanhando a cantora Lúcia Maria, numa das audições do "Clube da Boa Vontade", na Rádio Mundial

De tudo e de todos

IRACY ZARUR

Valdir Azevedo, um dos artistas mais educados que conhecemos, afirma com alegria:

— Meu "hobby" é colecionar amigos....

Realmente, incapaz de um gesto menos digno, a inveja não mora em sua alma. A todos trata com finalguia, principalmente aos que dêle precisam para vencer no espinhoso terreno artístico. Sendo unânimemente proclamado como "o rei do cavaquinho", levou nossa música ao estrangeiro, desenvolvendo um trabalho que poucos diplomatas seriam capazes de realizar, pelo bom nome do nosso Brasil. Na famosa BBC (British Broadcasting Corporation) de Londres, sua temporada marcou um sucesso inesquecível. Autor de uma série impresionante de composições consagradas pelo público, o "internacional Valdir Azevedo" nunca se deixou levar pela vaidade. Mantém a mesma simplicidade dos artistas autênticos. E é porisso que o entrevistamos para LUTA DEMOCRÁTICA. Transcrevemos tudo na íntegra: — Você, que durante tanto tempo gravou sòzinho as suas músicas, por que resolveu agora dar aos cantores a oportunidade de interpretá-las?

— Animado pelo Presidente Zarur, que é o Diretor-Artístico da Rádio Mundial, sugeri que as letras para as minhas composições fôssem feitas por sua espôsa E, modestia à parte, são letras maravilhosas, verdadeiros poemas, que estão gravados por grandes nomes da música popular brasileira.

— Quando sairá a primeira composição da nova fase da sua carreira, e quem a interpretará?

— Segundo informações da gravadora Copacabana, deverá estar em junho nas lojas de discos, em todo o país. Trata-se do samba canção "Longe de Você", gravado por Angela Maria

— Quais os países que visitou?

— Todos, menos a Rússia, China, Índia e Japão, sendo que dêste acabo de receber uma boa proposta, que ainda está em estudos...

— Por que se apresenta tão pouco na televisão:

— A televisão se interessa mais por moças e rapazes de cara bonita... Sendo eu homem e feio, até que me apresento muito....

— Está satisfeito na Rádio Mundial?

— Há 21 anos que pertenço ao prefixo pioneiro do Brasil — PRA-3. Cada ano que passa, mais gosto dos diretores, dos colegas e dos novos que chegam, numa permanente renovação. Somando tudo isso, gosto da Mundial o máximo que se pode gostar.

— Quantas músicas já fêz e qual a que mais lhe fala ao coração?

— Já perdi a conta....Mas aquela que mais toca o meu coração é ""Pedacinhos do céu".

— Tem artistas predilletos?

— Todos aquêles que são verdadeiramente **artistas**, em todos os setores.

— Por que viaja tanto, e aonde vai de preferência?

— Viajo sempre para divulgar as minhas músicas e ganhar mais um pouquinho de "tutu"....De preferência, vou a São Paulo, porque é um campo vasto e muito favorável ao artista.

—Já tocou para figuras muito importantes?

— Pela ordem cronológica, toquei para o saudoso presidente Getúlio Vargas, Alziro Zarur, Nei Braga (quando governador do Paraná), Ademar de Barros, príncipe e princesa de Mônaco, Gary Cooper, o milionário Onássis (armador de navios), e ainda para os maestros e instrumentistas vencedores do Concurso Anual dos Países do Mediterrâneo (isto aconteceu no Cassino Estoril, em Portugal).

— Algumas palavras para os seus fãs, através da LUTA DEMOCRÁTICA?

— Espero continuar a merecer o carinho e o estímulo que me tem dedicado. Quero dizer a todos os que estão lendo, neste momento, a coluna de Iracy Zarur, que eu — como homem e como artista — tudo faço para compreender a tantas demonstrações de amizade com a minha música e a minha arte, modestas porém honestas....

★ **"Um dos críticos que mais combatem Derci Gonçalves já confessou: "Lá em casa eu sofro um bocado! imagine que todos são fãs da Derci. Sou obrigado a vê-la e ouvi-la queira ou não queira... E, aqui para nós, Derci pode não falar bem o português, pode não ser lá muito fina, mas....que no seu gênero é espetacular, lá isso é!" O fato é que todos gostam de ver as suas brincadeiras, mesmo para falar mal....**

★ Fala-se nos bastidores que a Tv Tupi, na sua arrancada rumo à liderança, fará voltar três grandes sucessos que deixaram saudades: "Grande Teatro", de Sérgio Brito "Câmera Um", de Jaci Campos, "Hebe Camargo convida" com "O mundo é das mulheres" e outras atrações. Parabéns à Tv Tupi, se der êsses presentes aos telespectadores...

★ **Os programas de debates, científicos ou religiosos, descambam sempre para a troca de insultos transformados em estéreis questões de vaidades pessoais. Se Hilton Gomes ainda se lembra dos debates da Tv Tupi sôbre materialização,** e da Tv Continental sôbre operações espirituais, há de convir que tais programas nada de proveitoso apresentam ao público. Só interessam, mesmo, aos que gostam de brigas e confusões.

★ Fontes muito firme desmente o regresso de Carlos Lacerda por êstes dias. Ao contrário, vai ficar todo êste mês longe do Brasil. Claro, se não surgir um fato nôvo.

PELES FINAS exigem cuidados

As peles finas são particularmente afetadas na mudança de estação. A' epiderme se enruga, fica como que amarrotada, encolhe, irrita-se. A supressão para certas pessoas de elementos gordurosos na alimentação (regimes para emagrecer) provoca uma diminuição de sêbo, cujo papel é o de lubrificar a epiderme, de protegê-la, conservando-lhe a frescura. Mas existem dois outros casos de peles sêcas: 1.º — quando as glândulas cebáceas segregam, mas o canal está obstruído. 2.º — quando os tecidos estão mal alimentados, os cuidados são insuficientes, a saúde geral deficiente.

Para tratar essas diversas causas, deve-se usar água fresca ou morna nas ablusões, que estimulam as secreções e, se possível, cremes com base vegetal como o óleo de oliva e o de amêndoas doces. Certas gorduras animais, de ganso, de fígado, de bacalhau ou então um bom "cold-crean". As mulheres que fazem uso do sabão deverão preferir um que seja "surgras", depois de terem untado o rosto com um "cold-crean". Se a sua epiderme não suporta o ensaboamento, aconselho muito particularmente o óleo de oliva.

Se os poros estiverem obstruídos é preciso escovar delicadamente o rosto com uma escôva macia molhada em água morna e no sabão "surgras". Faça à noite e passe em seguida no rosto uma boa camada de creme nutritivo, ao menos durante uma meia-hora. Devem ser evitados todos os produtos que ressecam a epiderme: a água muito quente, as loções adstringentes ou compressas de cânforas, os vinagres e certos corpos gordurosos como a vaselina, que engordura a pele sem alimentá-la.

Comer bem é bom com boas receitas

□ Tia LAURINHA

BÔLO MARISA

4 ovos, 250 gramas de açúcar, 250 gramas de manteiga, 250 gramas de farinha de trigo, 250 gramas de ameixas pretas, 1 xícara de chá de leite, 2 colheres de chá de pó Royal. Bate-se o açúcar com a manteiga, juntam-se as gemas, as claras em neve, o leite e por último a farinha peneirada com o fermento. Põem-se numa caçarola as ameixas, juntamente com 1 copo grande de vinho tinto, meio copo dágua e 300 gramas de açúcar. Quando as ameixas estiverem cozidas, tiram-se os carocos e põem-se tôdas elas no fundo de uma fôrma untada de manteiga; derrama-se por cima a massa e vai assar em forno regular. Quando pronto vai-se pondo aos poucos, com uma colher, a calda das ameixas, até embeber o bôlo.

BÔLO INGLÊS

Ingredientes: 250 g de manteiga 250 g de açúcar, 250 g de farinha de trigo, 5 ovos, 2 cálices de rum, 1 caixinha de passas sem sementes.

Maneira de fazer: Bata bem o açúcar com 5 gemas e junte 2 claras. Ponha depois a farinha de trigo, já peneirada, a manteiga derretida, as passas, o rum e, por último, três claras batidas em neve. Misture tudo muito bem. Fôrma untada com manteiga, forno regular durante mais ou menos duas horas.

BÔLO ESPONJA

Ingredientes: 1/2 xícara de açúcar, 1 xícara de farinha de trigo, 2 colheres (sopa) de fermento em pó, 1/2 xícara de leite.

Maneira de fazer: Bata bem as gemas com o açúcar. Junte as claras em neve e a farinha de trigo, peneirada com o fermento em pó e o leite. Fôrma untada. Forno quente.

BÔLO DE CALDA

Ingredientes: 5 ovos inteiros, 2 xícaras de farinha de trigo, 2 xícaras de açúcar, 3 colheres (sopa) de manteiga, 1 colher (chá) de fermento em pó, uma calda rala feita com 1 copo dágua e 6 colheres (sopa) de açúcar, 1 cálice de rum.

Maneira de fazer: Bata muito bem as gemas, o açúcar e a manteiga. Junte depois a farinha e as claras batidas em neve. Adicione por último o fermento em pó. Leve a assar em forno regular, numa fôrma untada. Faça uma calda rala e junte o cálice de rum. Depois do bôlo frio e ainda na própria fôrma, despeje a calda por cima. Leve ao refrigerador. Desenforme no dia seguinte. Sirva como sobremesa.

HENNÉ-LÉNE
O henné do Américo
Nova embalagem

Tinge Alisa e amacia melhor os cabelos
HENNÉ-LÉNE
produtos do AMERICO à venda nas perfumarias, drogarias e farmácias
Laboratório: Rua dos Laranjeiras 384 Tel. 25-2837 - Rio

SEÇÃO CATÓLICA

● GEN. NELSON T. FARIA

◆ "HONRAI PAI E MAE" — É o quarto mandamento da Lei de Deus.

Ordena-nos que amemos, respeitemos e obedeçamos os nossos pais e superiores constituídos em autoridade.

Por que honrar pai e mãe?

Porque depois de Deus, são os nossos pais os nossos melhores amigos.

Para retribuir-lhes o imenso amor que nos têm, cumpre-nos rezar por êles, amá-los ternamente e ajudá-los de boa vontade e sacrifício e respeitá-los, porque representam a Deus.

Imitemos a Jesus Cristo, que obedecia melgamente a São José e Maria Santíssima.

Nos primeiros anos de vida, é à mãe que cabe a sublime tarefa mais grandiosa e martirizante de humanidade. Desde o início da fecundação, desabrocha na mulher o mais sublime e sagrado mister: "SER MAE!" Quantas noites de inquietação, de zêlo, de preocupação, sobressaltos, de dor, alegria etc. que êsse ente querido passa e . . . o filho é sempre o pequenino menino querido!

Mesmo a fera se torna mais feia ao ser mãe, pois, na defesa de seu querido filho ela sacrifica a própria vida.

Assim, jamais um filho pagará todos os sacrifícios que uma mãe passou durante longos anos, para fazê-lo alguma coisa na vida.

Transcrevemos abaixo o seguinte convite:

"Dia das Mães, 8 de maio, às 19 horas". Desejando prestar uma homenagem filial, sincera e fervorosa à Mãe das Mães, em 8 de maio, no Santuário de Nossa Senhora das Graças da Medalha Milagrosa, à Rua Santa Amélia 102, Matoso, carinhosamente, convidamos a todos para nos reunirmos em tôrno do altar do Santo Sacrifício da Missa. O perfume de nossas flôres espirituais fará cair o Seu olhar sôbre os lares brasileiros, trazendo-lhes a paz e alegria cristã . .

AULA DE CORTE E COSTURA

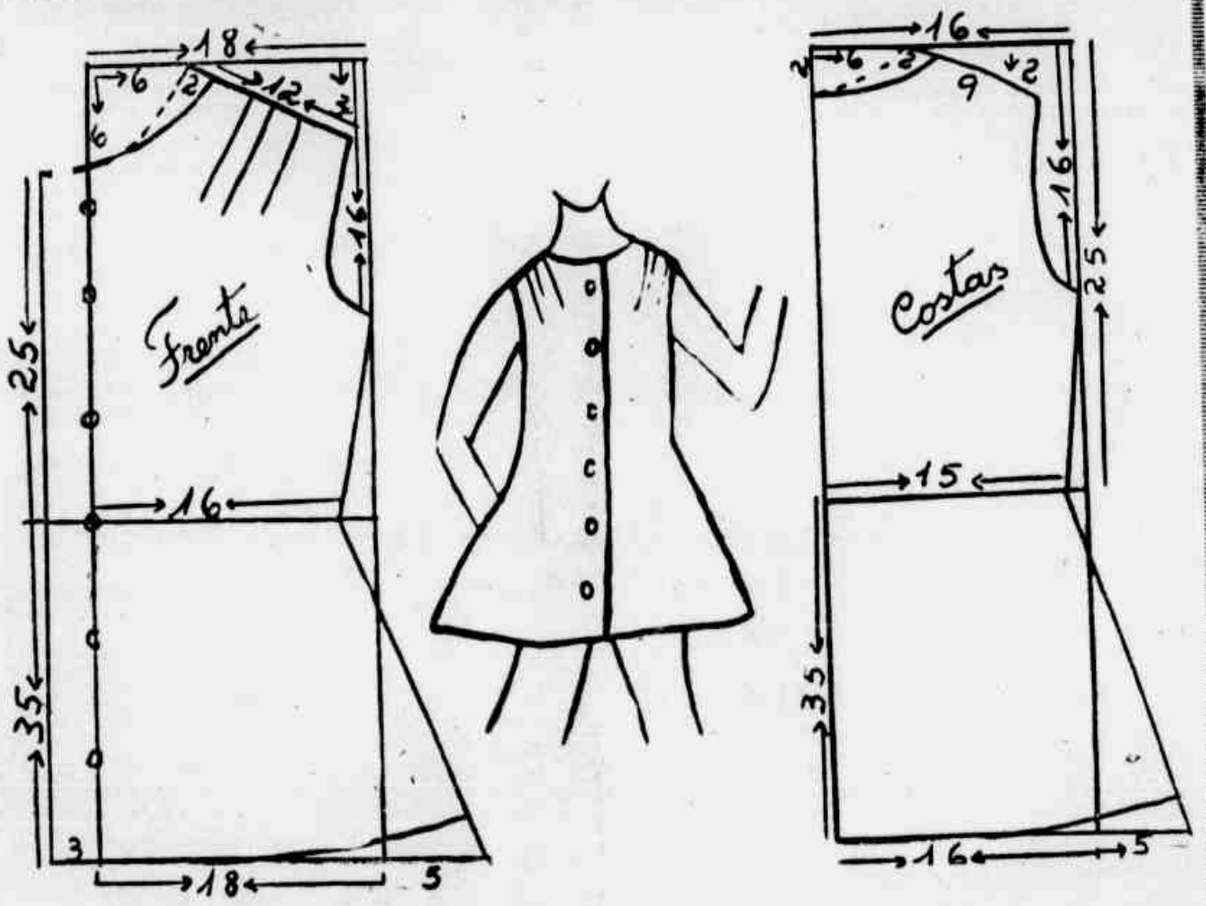

FAZER as bases simples conjugando a saia com a blusa. Deixe 3 centímetros para a frente, cuidando bem para que as medidas estejam exatamente certas. Siga o esquema e não encontrará dificuldades. No ombro, faça três nervuras de um centímetro. Ficará lindo o vestido que você está fazendo para a sua filhinha.

◆ A MODA VEM PESPONTADA — Crimplene, famoso costureiro londrino, é o autor dêste modêlo feito com um tecido que se assemelha à lã. Ele é mesmo próprio para a estação. De corte reto, ele tem apenas como enfeito uma linha dupla pespontada, que lhe dá bastante esportividade. Reparem na altura da bainha. Estão "pegando" as saias curtas.

ATENÇÃO

FAÇA VOCE MESMA OS SEUS VESTIDOS

MATRIZ: Rua Voluntários da Pátria, 67 — ap. 201

TELEFONE: 26-4045

FILIAL: Rua Condêssa do Rio Nôvo, 795 — TRES RIOS

Direitos autorais (10 038 adultos) (15 114 crianças) Corte e costuras para tôda a família, pelos métodos práticos e aperfeiçoado da Professôra Elvira Amecchini de Araújo. Estes livros são verdadeiros cursos para quem não pode frequentar uma escola — Faz-se moldes sob medida e dispensa provas. Temos outros cursos especializados de acôrdo com a capacidade e tempo das alunas.

FABULOSA REMARCAÇÃO !!!

Tapêtes, Passadeiras e Cortinas

TAPETES DE BOUCLE

0,60 x 1,20 = 4 meses	Cr$	3 250
1,20 x 1,80 = 4 "	Cr$	11 550
2,00 x 2,50 = 4 "	Cr$	27 500
2,00 x 3,00 = 4 "	Cr$	31 500

TAPETES DE LÃ

1,40 x 2,00 = 4 meses	Cr$	24 500
1,70 x 2,40 = 4 "	Cr$	34 500
2,00 x 3,00 = 4 "	Cr$	37 500

CORTINAS PRONTAS — TAMANHO 3,00 x 3,00

Cânhamo Liso — 4 meses	Cr$	30 998
Cânhamo Listra Dourada — 4 meses	Cr$	42 500
Cânhamo Desfiado — 4 meses	Cr$	39 380
Cetim Algodão Estampado — 4 meses	Cr$	37 450
Sarja Estampada — 4 meses	Cr$	32 410
Listrados — 4 meses	Cr$	37 421

Estacionamento de carros ao lado. Garagem.

FORRAMOS ESCRITORIOS E RESIDENCIAS COM PASSADEIRAS DE LÃ, SISAL, BOUCLE.

TUDO A PRAZO S/JUROS.

Tapeçaria Oriental

Rua Visconde do Rio Branco, 47 — Tel.: 32-4724

ONDE A CIDADE SE DIVERTE

ZONA NORTE

ALFA (29-8215) — Mulheres nas mãos do diabo — 18 anos.
AMÉRICA (48-4519) — Viva Zapata (14, 16, 18, 20 e 22 horas) — 14 anos.
ANCHIETA — Sangue na Arena.
ART-TIJUCA — Êle, ela e o pijama — 10 anos.
ART-MEIER — Êle, ela e o pijama — 10 anos.
BRAS DE PINA (30-3489) — O homem sem face — 14 anos.
BRITANIA — O viúvo — 10 anos.
BRUNI-GRAJAÚ — Assim morrem os bravos — 14 anos
BRUNI-MEIER — A hora e a vez de Augusto Matraga — 10 anos.
BRUNI-PIEDADE — Assim morrem os bravos — 14 anos
BRUNI-SAENZ PEÑA — Estrangulador de mulheres — 18 anos.
CARIOCA (28-8178) — O diabo da Vila Velha (14, 16, 18, 20 e 22 horas) — 14 anos.
COMBRA — O puritano da Rua Augusta — Livre.
ENG. DENTRO (29-4138) — Assim morrem os bravos — 14 anos.
GUARACI — Golias e a escrava rebelde — 14 anos.
IMPERATOR — O diabo da Vila Velha (15, 17, 19 e 21 horas) — 14 anos.
ITAMAR — O filho do capitão Blood.
MADRID (48-1184) — Os comancheiros (15, 17, 19 e 21 horas) — 14 anos.
MARABÁ (29-8005) — O rebelde herói e Detetive mixuruca.
MARAJÓ — 007 e meio no Carnaval — Livre.
MATILDE — A hora e a vez de Augusto Matraga.
MAUÁ (30-5656) — O espião que tem a minha cara — 18 anos.
MELO PENHA (29-8215) — Assim morem os bravos — 14 anos.
METRO TIJUCA (48-4840) — O espião que tem a minha cara — 18 anos.
PADRE NÓBREGA — Califórnia — 10 anos.
PARA TODOS (29-5191) — O espião que tem a minha cara — 18 anos.
PARAISO (30-1060) — Assim morrem os bravos — 14 anos.
PENHA (30-1121) — O tesouro dos Renegados — 10 anos.
PILAR — O dono da bola — Livre.
PROGRESSO — Estrangulador de mulheres — 18 anos
RAMOS (30-1094) — Estrangulador de mulheres — 18 anos.
REALENGO — O filho de Jesse James e A fúria de Apache.
REGENCIA — A hora e a vez de Augusto Matraga — 10 anos.
RIACHUELO — Os legendários Vickings — 14 anos.
RIDAN — Os filhos do trovão e Ano 79, destruição de Herculano.
RIO PALACE — Êle, ela e o pijama — 10 anos.
RIO — A hora e a vez de Augusto Matraga — 10 anos.
ROSARIO (30-1889) — O viúvo e Prisioneiros em revolta.
SANTA CECILIA (30-1823) — O tesouro dos Renegados. — 10 anos.
SANTA HELENA (30-2666) — Assim morrem os bravos — 14 anos.
SÃO FRANCISCO — Fugindo do Inferno.
SÃO PEDRO (30-4181) — A hora e a vez de Augusto Matraga — 10 anos.
TODOS OS SANTOS (49-0300) — Garotas e mais garôtas e As feras de Kilimanjaro.
TRINDADE (45-3838) — O filho de Jesse James e Vingadores.
VISTA ALEGRE — Minesota Clay — 10 anos.

CENTRO

CAPITOLIO (22-6788) — O diabo da Vila Velha (14, 16, 18, 20 e 22 horas) — 14 anos.
CINEAC (42-6024) — Mulheres nas mãos do diabo — 18 anos.
FESTIVAL (42-2828) — Êle, ela e o pijama — 10 anos.
IRIS (42-0763) — Estrangulador de Mulheres — 18 anos.
IMPÉRIO (22-9348) — Viva Zapata (14, 16, 18, 20 e 22 horas) — 14 anos.
MARROCOS (22-7979) — Êle, ela e o pijama e O espadachim vingador — 10 anos.
ODEON (22-1508) — Gengis Khan (14, 16.50, 19 e 21.30 horas) — 18 anos.
PALACIO (22-0338 e 42-1348) — A noviça rebelde (15, 18 e 21 horas) — Livre.
PATHE (22-6795) — O espião que tem a minha cara — 18 anos.
PLAZA (22-1097) — Semiramis (14, 16, 18, 20 e 22 horas) — 14 anos.
PRESIDENTE (42-7128) — Aquêle que sabe viver (14, 16, 18, 20 e 22 horas) — 14 anos.
REX (22-6327) — Os comancheros (14, 16, 18, 20 e 22 horas) — 14 anos.
RIO BRANCO (43-1639) — Assim morrem os bravos — 14 anos.
RIVOLI — O estrangulador de mulhéres — 18 anos.
VITÓRIA (42-8620) — O senhor da guerra (14, 16.30, 19 e 21.30 horas) — 14 anos.

ZONA SUL

ALASCA — Mulheres e suas modalidades — 18 anos.
ALVORADA — Um amor sem esperança — 18 anos.
AZTECA (45-6813) — O espião que tem a minha cara — 18 anos.
ART-COPACABANA (57-2795) — Êle, ela e o pijama — 10 anos.
BRUNI-BOTAFOGO — Assim morrem os bravos — 14 anos.
BRUNI-COPACABANA — A hora e a vez de Augusto Matraga — 10 anos.
BRUNI-FLAMENGO — A hora e a vez de Augusto Matraga — 10 anos.
BRUNI-IPANEMA — A hora e a vez de Augusto Matraga — 10 anos.
CARUSO (27-5150) — O viúvo.
CONDOR (Catete) — La Ronde — 21 anos
CONDOR (Copacabana) — As horas de Amor — 18 anos (Filme de inauguração do cinema).
COPACABANA (57-5134) — O diabo da Vila Velha (14, 16, 18, 20 e 22 horas) — 14 anos.
CORAL — A hora e a vez de Augusto Matraga — 10 anos.
FLORIDA — Mulheres nas mãos do diabo — 18 anos.
JUSSARA (26-6257) — Feriado no Harem (14, 16, 18, 20 e 22 horas) — Livre.
KELLY — Êle, ela e o pijama — 10 anos.
LEBLON (27-7805) — O senhor da guerra (14, 16.30, 19 e 21.30 horas) — 14 anos.
METRO COPACABANA (37-9808) — O espião que tem a minha cara — 18 anos.
MIRAMAR (47-9881) — O diabo da Vila Velha (14, 16, 18, 20 e 22 horas) — 14 anos.
OPERA (46-7218) — O que é que há, gatinha? (14, 16, 18, 20 e 22 horas) — 18 anos.
PAISSANDU — O desafio.
PARIS PALACE — Êle, ela e o pijama — 10 anos
PAX (27-6621) — O espião que tem a minha cara — 18 anos.
RIAN (26-6114) — Os comancheiros (14, 16, 18, 20 e 22 horas) — 14 anos.
RICAMAR (37-9932) — Hatari (13.10, 16, 18.50 e 21.40 horas) — Livre.
RIVIERA — Êle, ela e o pijama — 10 anos
ROYAL — Estrangulador de mulheres — 18 anos
ROXY (36-6245) — Semiramis (14, 16, 18, 20 e 22 horas) — 14 anos.
SÃO LUIS (25-7679) — O diabo da Vila Velha (14, 16, 18, 20 e 22 horas) — 14 anos.
SCALA — Êle, ela e o pijama — 10 anos.
VENEZA (46-0126) — Viva Zapata (14, 16, 18, 20 e 22 horas) — 14 anos.

ESTADO DO RIO

CAXIAS

CAXIAS — La Cumparsita.
CENTRAL — Corações perdidos e Império da vingança.
PAZ — O senhor da guerra.
SANTO ANTÔNIO — Casinha pequenina e Fúria de Apache.
SANTA ROSA — A Dama da cidade perdida.

O SHOW de tôda gente

LILIANA RENATA

O EMPRESARIO de "Carnaval no Gêlo", sr. Carlos Vasques, pretende ou já impetrou mandado de segurança contra a decisão das Sociedades Arrecadadoras de Direito autoral da música (SBAT e UBC). Isto porque aquelas entidades taxaram em mais de vinte milhões o pagamento dos direitos autorais do espetáculo do Maracanãzinho, para uma temporada de somente trinta dias. O fato está tomando proporções imprevisíveis. Possivelmente ainda esta semana, será pedida a constituição de uma Comissão Parlamentar de Inquérito na Câmara Federal para apurar possíveis irregularidades naquelas sociedades, que não prestam contas de quanto arrecadam, nem o que fazem com o dinheiro, a ninguém. Uma boate de Hi-Fi, por exemplo, paga acima de cento e cinquenta mil cruzeiros por mês. Caso o pagamento não seja efetuado com pontualidade, a boate corre o risco de ter suas portas cerradas em menos de 24 horas. Para um baile de quinze anos, em qualquer clube da cidade, com conjunto, a taxa mínima é de duzentos e cinqüenta mil cruzeiros. A noite carioca não pode agüentar isto. É um abuso. As sociedades aumentam a taxa cobrada duas vêzes ao ano, com um simples aviso. Em que Lei isto é baseado? Como é feito êsse cálculo? Pode ser que haja honestidade, mas há necessidade de uma explicação. Até hoje tudo é feito à base do segrêdo.

● IONESKIANDO (II)

Continuando a série de papitos na base de um Ionesco meio sobre o indígena, hoje, conosco, essa abundância de beleza e que obedece aos seguintes dados: 21 anos de idade, olhos e cabelos negros, 58 quilos, 92 de quadris, 92 de busto, 58 de cintura e 21 de tornozelinho. Ela que, se sorvida fôsse, rubiácea seria; mulher sendo, rosa é. Soma global: 1,70 de "argumento", 512 metros de mulher... Mulher-mulata... Rosa-café **Esmeralda Barros**.

Hoje estamos atacadíssimos de stress. A ele sequer nossas gâmbias conseguem reagir, por isso vai ser tudo na base do "pretinho":

Trimmm... (está na cara que é a campainha do telefone, não?!)

— Alô?...

— Esmeralda?!...

— Sim!?

— Buena madrugada. Aqui Liliana Renata.

— Chi! Lá vem indiscreção...

— (sorrisos). Pois é. Está amanhecendo lindo, não? Por falar nisso, quais as novas?

— Muitas. Estou igualzinha a vitrina de loja: "cheia de novidades".

— Vamos lá. Política?

— O que é isso?

— É isso que você está vendo. Que acha da situação do País

— A crise é dos "papagaios".

— Qual o best seller que está lendo?

— Fotonovela. Adoro fotonovela! Mas, cá para nós: minha leitura predileta são os olhos do meu amor. Passo a noite inteirinha lendo seus olhos.

— Já sei. E aquêle "slide": "Vou ser teu para tôda a vida e você será minha eternamente"...

— Pára! Pára! Que coisa!

— OK. Vamos mudar de assunto. O que mais gosta de fazer?

— Lá vem você de nôvo... Você tem que publicar que eu gosto de dormir, comer, brincar com meus colegas, ouviu?

— Brincar, comer, dormir. Então, tá... Está gostando da Tv Globo?

— O Valter Clark, apesar de "pão duro", você sabe, êle nunca quer nos dar aumento, é ótimo diretor; humano, compreensivo, no que se refere à parte artística. Na novela "Eu Compro Esta Mulher", na qual faço papel de muda, é o melhor ambiente que já tive em teve.

— Vamos falar de gente famosa. Que me diz do Vinicius?

— Antes de conhecê-lo pessoalmente, já estou de mal com êle. Um homem que faz "Garota de Ipanema", "Luciana" — esta, na minha opinião, a mais bela, porque a fêz para sua filha —, ainda não fêz um samba para a Mulata, a menor, e, desculpe a modéstia, a mais bonita raça do mundo! Se um dia eu conhecer Vinicius de Morais, direi a êle que a mulata também é Rosa... Rosa-Café "... e que sua maneira de andar não há garota de Ipanema que supere!

— Já que elogia tanto a mulata, qual a maior mulata?

— Dina Duarte, diretora-social do Renascença, pátria das mulatas.

Ela é a maior mulata do mundo. Se Aizita, eu, Vera Lúcia Couto, tivemos algum sucesso, devemos a Dina. Ela nos preparou, ensinando-nos a andar, vestir, maquilar etc.

— Se não fôsse mulata, que gostaria de ser?

— Quase mulata.

— Agora conte direitinho essa história de você e Raff Valone, durante as filmagens de "Operação Paraíso". Êle gamou, no duro, por você?

— Mentira! Mentira! Raff e eu ficamos apenas grandes amigos

— É, é? Mas você caiu por êle, não caiu?

— Você é de morte! Para ser franca, no dia em que nos conhecemos, fiquei "empolgada" por êle. Mas era por me encontrar ao lado de Raf Valone. E, até, poderia ficar caidinha por êle, pois o homem é boa pinta, mesmo, e eu não sou de [illegible] não!

— E o Pelé? Que acha do Pelé?

— [illegible] autênticos sabem ser como êle é.

— E você gostaria de jogar ao lado de Pelé?

— Não, porque teria que dar bola para êle, e [illegible] sua espôsa, não gostaria nada disso!

★ *Na foto: Araci, Vinicius, Graça, Paulo, e Jaime. Estavam ensaiando mas, de repente — conforme estão vendo — deu um desejo nêles de sorrirem para vocês!*

● O BEDELHO

No Cinema: Jece Valadão embarcará esta semana para Caruaru (Pernambuco), onde ficará no período de 2 meses. Será o jagunço Zé do Cão, no filme dirigido por Sérgio Ricardo, "Estranho Duelo". Estrêla "[illegible]". Consta que a película é na base do cangaço-musical. ◆ Próxima produção [illegible] de Jece Valadão: "O Crime Perfeito". Argumento de Flavio Manso Vieira. A estrêla vai ser a produtora e apresentadora de tv, Maria da Glória.

No Teatro: Raul da Matta está escrevendo, juntamente com Edgar G. Alves, "Receita Para Matar Marido". Sua peça "Revolução em Banho-Maria", já foi entregue a Gomes Leal, para leitura. ◆ Dia 17, estréia em benefício da Sociedade Pestalozi, a peça de Eugene O.Neill, "Desejo". Co-produção do Teatro Miguel Lemos e da Cia. Graça Melo. Dir. de Graça Melo. Araci Cardoso (Abbie), Vinicius Salvatori (Simão), Graça Melo (Efraim Cabbot), Paulo Graça (Eben), Jaime Barcelos (Pedro). ◆ Glauce Rocha, Carlos Alberto e Isabel Teresa, viverão os personagens da peça de Pedro Bloch, "País Abstratos", que o Teatro Princesa Isabel apresentará brevemente.

Na Noite: Nanái pretende, mesmo, voltar aos "States". Para isso tenciona arrendar sua casa. Um milhão, por mês. A gerente da boate, Nat, a provável arrendatária. ◆ Logo agora que o "La Gondola" está bem do bonitinho, é que foi pôsto à venda: por 45 milhões. Detalhe: todos os interessados querem que o Floriano continue à testa do negócio.

● PROPHOKATES

CONSUELO LEANDRO preparando malas. Vai assistir à Copa do Mundo... ◆ O sonho do travesti JEANE ANGEL (Jorge Maia), de "Alô, Bonecas", é representar "A Voz Humana". E, como todos sabem, o famoso monólogo de J. Coteau é dito por mulher... ◆ WILSON VIANA virou, também, estudante. De Direito. Na Faculdade de Piedade. E o Wilson rompeu (mais uma vez), há 15 dias, com a dona da "maior linha do equador de nossa teve", ou seja, CARLA MIRANDA... ◆ O figurinista SORENSEN é, agora, sócio de uma fábrica de confecções de trajes femininos em São Paulo... ◆ AIZITA, cujo hobby é fazer coisas gostosas para seu amorzinho, estava muito aizita, na outra noite, à "recuta de Vinicius"... ◆ A gente não sabe se o menino merecia, o fato é que o PAULO GRAÇA ficou de queixo inchado em virtude do sôco que lhe deu seu pai (GRAÇA MELO), durante um dos ensaios de "Desejo"... ◆ NORMA BENGUEL anda preocupadíssima porque sua perna engessada está ficando mais fina que a outra. Norminha encontra-se num dilema: ao retirar o gêsso deverá emagrecer, ou engordar aquela?... ◆ LEIA BULCÃO, com saia à la Cardin, fica meio assim — como diremos? — sôbre o verbo coçonhar... ◆ A recém-"aquisição" de SONIA DUTRA: ALBERTINHO AMILTON LIMONTA FERNANDES... ◆ Enquanto isso, o PAULO SILVINO mais a ROSEMARY SULQUER... Pois é... ◆ Dizem que a LA BECKER estava com pneumonia. No entanto ela aparece, agora, loira e linda, com a pele mais esticada que nunca...

● ETC. E TAL

SUN SET: ali naquele bar-boate de moreninhos: Valdir Maia, Tião Macalé e Cauby Peixoto de casaquinho 3/4. ◆ ALVORADA COUNTRY CLUB: O diretor de Turismo, jornalista João Resende, assistindo ao meio fracassado Festival de Jazz e Bossa ao Vivo. João estava todo dor de cabeça, mas, logo depois, no... ◆ KATAKOMBE: monkiando às pampas na reunião da "Jovem Guarda", o mesmo João Resende. ◆ CASTELINHO: bordejando, o cantor de São Paulo Valdecir Lima.

Correspondência para esta coluna: Rua Domingos Ferreira, 192, ap. 802.

★ *Dizem que o fado nasceu no Brasil. Quanto a isso, dúvidas existem. Não existem, porém, quanto à belíssima voz de Maria Teresa Quintas, a presença de Portugal, nas noites de "O Fado", de A. Mestre*

Discutido e aclamado, "O Desafio", de Paulo César Saraceni, tem provocado a sensibilidade do público. No elenco: Oduvaldo Viana Filho e Isabela

CINEMA

IRONIDES RODRIGUES

"FILMES DA SEMANA"

HÁ poucas estréias pelos cinemas do Rio, com o cinema brasileiro dominando de longe a semana, com "A Hora e a Vez de Augusto Matraga", de Roberto Santos, o cineasta de valor de "O Grande Momento". Tirado de um conto homônimo de "Sagarana", de Guimarães Rosa, sôbre o drama humano de um valentão que se regenera, a fita é tão séria que vai representar artisticamente o Brasil no Festival Internacional de Cinema de Cannes. A fotografia é de Hélio Silva, a partitura de Geraldo Vandré, a montagem ou cortes de Sylvio Reynold, e um elenco com Leonardo Vilar, Jófre Soares, Maurício do Vale, Flávio Migliaccio e a notável Maria Ribeiro, de "Vidas Sêcas", tudo concorre para fazer desta fita de Roberto Santos, um acontecimento cinematográfico. "Ontem, Hoje e Amanhã" (Ieri, Oggi, Domani) traz o nome prestigioso de Vittorio de Sica, de roteiristas famosos como Cesare Zavattini, Eduardo de Filippo e do escritor Alberto Moravia e vários elogios e prêmios estrangeiros. No elenco: Sofia Loren, Marcello Mastroiani, Tina Pica etc. "As Horas de Amor", de Luciano Salce, que também dirigiu "Gova", tem no elenco: Emmanuele Riva (Hiroshima, Meu Amor) e Ugo Tognazzi (O Leito Nupcial), que vai inaugurar o luxuoso "Condor Copacabana". O Cine-Clube da Faculdade de Arquitetura, no Teatro Miguel Lemos, em duas sessões, apresenta "Cidadão Kane", a obra de vanguarda de Orson Welles, que é um libelo tremendo contra os trustes da imprensa americana, um estilo diferente, ousado e revolucionário. Não é o maior filme do cinema, como apregoou a crítica sectária, mas uma obra notável e marcante da sétima arte. O Festival de Cinema Alemão lança dois clássicos: "Nju", de Paul Czinner, e "O Último Homem", de F. W. Murnau, duas obras-primas para serem vistas, revistas e estudadas. "O Desafio", de Paulo César Saraceni, está envolvendo público e crítica de respeito. A crônica pessimista de Salvyano Cavalcânti de Paiva, não conseguiu atingir os seus fins. "Êle, Ela e o Pijama", comédia de Don Weiss sôbre a juventude do iê-iê-iê. No elenco de convidados: Buster Keaton e Dorothy Lamour, sem esquecer, Elsa Lanchester. "Os Comancheiros", de Michael Curtiz, tem um elenco razoável: John Wayne, Lee Marvin e Stuart Whitman. "Os Espiões Devem Morrer" (Master Spy), de Montgomery Tully, é a luta de espiões russos e americanos. "Semiramis", de Primo Zeglio, falseia a história e cansa com tantos lugares comuns. No elenco: Yvonne Furneaux e John Ericson. "Prisioneiros em Revolta" (Escape by Night), de Montgomery Tully, com Terence Longdon e Jennifer Jayne. "O Estrangulador de Mulheres", de Burt Topper, com Victor Buono bancando Jack, o Estripador. "Mulheres e suas Modalidades" é filme japonês feito na base dos nus e dos "strip-teases", no Alasca, e proibido até 18 anos. A juventude transviada vai delirar de excitamento. "Viva Zapata" é um filme memorável de Elia Kazan, com Marlon Brando, no célebre herói popular mexicano, junto de Anthony Quinn e Jean Peters. "Praia dos Amores" desperdiça dois talentos como Bob Cummings e Dorothy Valone. Para a juventude em fúria tem Frankie Avalon e Annete Funicello. "O Diabo de Vila Velha" é filme honesto feito por Ody Fraga, no Paraná, com Milton Ribeiro, Gilda Nery, Roque Rodrigues e Léda Figueiró. Achei "Hatari", de Haward Hawks, apenas um bom passatempo, sem merecer tantas reapresentações. No elenco: John Wayne. "Que é que há Gatinha?", de Clive Donner, tem sacudido a cidade de gargalhadas sadias. "Um Amor sem Esperança", de Desmond Davis, é cinema poético, com Rita Tuschingham e Peter Finch. O Cine-Clube da Pontifícia Universidade Católica exibe um "western" meio racista, de John Ford, "O Homem que Matou o Facínora", com John Wayne, James Stewart e Lee Marvin. "55 Dias em Pequim" continua em cartaz, assim como "A Estrada de Santa Fé", de Michael Curtiz, com Errol Flynn.

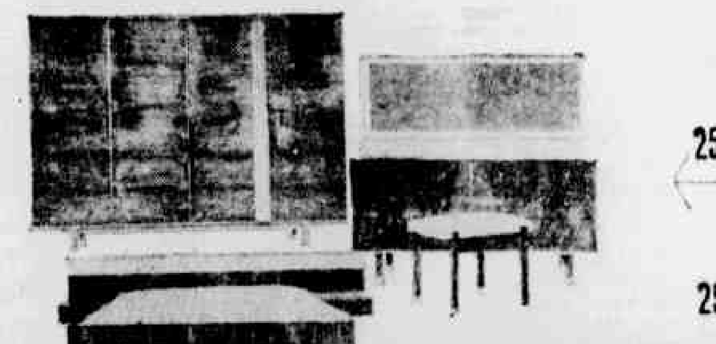

Dorm. MINISTER - Jacarandá
25 prest. iguais 39.300

Dorm. LORD Jacarandá
25 prest. iguais 31.100
com colchão de molas PARAIZO

MENOR preço total! pagamento mensal!

VENDEMOS PEÇAS AVULSAS. CASAL E SOLTEIRO

Sala BONSUCESSO 4.º Centenário
Formica - 6 peças
25 prest. iguais 22.100

COLCHÕES DE MOLAS PARAIZO
Casal
13 prest. iguais 6.480
Solteiro
13 prest. iguais 4.650

COBRÁS

CENTRO Praça Tiradentes, 46
CENTRO Rua Uruguaiana, 77/79
CENTRO Av. Mar. Floriano, 219
RAMOS Rua Uranos, 1100
MADUREIRA Rua Carvalho de Souza, 262 A
S. CRISTÓVÃO Rua S. Luiz Gonzaga, 132
CAMPO GRANDE R. Ferreira Borges, 14
NOVA IGUAÇU Av. Amaral Peixoto, 91/95
CAXIAS Av. Duque de Caxias, 2
NITERÓI Rua São Pedro, 15

RIO publicidade

Clubes DA CIDADE

□ ALBERICO AMORIM

O "DIA DAS MÃES", hoje, na GB, será comemorado festivamente na maioria dos clubes, onde serão realizadas várias solenidades. Enquanto no Clube de São Cristóvão a festa será infantil, com início às 14 horas, no Ginástico Português será realizado um almôço no restaurante do clube, em homenagem à Mãe "Ginasta". No Centro Cívico Leopoldinense também será prestada delicada homenagem a "Mãe Cecciense" e o início está programado para as 19 horas.

***

◆ Festa bonita, a de encerramento dos festejos do 10.º aniversário do Meio Tênis. Várias solenidades foram realizadas: entrega de diplomas por serviços prestados, a sócios beneméritos, autoridades e cronistas especializados, entre os quais, êste colunista. Também o dedicado diretor social do clube, sr. José Pereira Dias recebeu homenagens da diretoria e uma placa de prata oferecida por seus amigos da imprensa. O grande sucesso da noite esteve a cargo do *show* apresentado pelos *Violinos do Rio* e coube à excelente orquestra de Astor Silva a animação das danças. Parabéns, ao clube da praça do Carmo pela magnífica promoção.

***

◆ Maio será o mês da Fraternidade Luso-Brasileira na A.A. Portuguêsa. Para o dia 14, está programado um show a cargo do grupo folclórico Almeida Garret, seguido de danças, e no dia 21, a Casa da Vila da Feira levará seu grupo de danças típicas à Ilha do Governador.

***

◆ O "Dia das Mães", hoje, no Grajaú Tênis, será comemorado a partir das 16 horas com a participação dos Pequenos Cantores de Nazaré e o conjunto vocal feminino As Garôtas do Rio.

***

◆ O Paquetá Iate Clube voltou a promover o seu Baile do Aniversariante. O do mês de abril último esteve a cargo de Ribamar e seu conjunto.

***

◆ No próximo dia 19, às 19.30 horas, na Associação da Limpeza Urbana, no Maracanã, os amigos e correligionários da candidatura do dr. Abelardo Brito Sanches à presidência do Clube Municipal se reunirão num coquetel.

***

◆ No Country Club da Tijuca, hoje, a partir das 16 horas, desfile de modelos de Vandá Boutique para apresentação da nova moda.

***

◆ Nova diretoria do Clube de São Cristóvão Imperial, presidida pelo sr. Francisco Rainho, tem na vice-presidência o sr. Manuel Silveira. Para Finanças e Encargos foi designado o sr. Celso Santos. Para o setor social, Arnaldo Jorge da Silva, e para divulgação, o sr. Antônio Carlos de Andrade.

***

◆ Para apresentar a maquete da futura sede campestre, em Itaipava, o Clube Ginástico Português reuniu a imprensa num coquetel, na última segunda-feira.

***

◆ Na A. A. Vila Isabel, hoje, dia do 16.º aniversário de fundação, será comemorado o "Dia das Mães", com uma festa no ginásio, a partir das 15 horas. Às 20 horas, no salão nobre, o Conselho Deliberativo realizará sessão solene comemorativa, seguida de coquetel aos convidados.

***

◆ No S. C. Minerva, hoje, às 20 horas, baile com o conjunto Samba-Rio, em homenagem ao "Dia das Mães". Na próxima quinta-feira, sessão cinematográfica apresentando "O Dia em que Roubaram o Banco da Inglaterra".

***

◆ No próximo dia 20, o Orfeão Portugal realizará o "Baile do Esporte", com animação do conjunto de Ed Lincoln. O baile comemorativo do 43.º aniversário está programado para o dia 28 e terá o concurso do conjunto Cry Babies, de São Paulo.

***

◆ Na A. A. Rubro-Negro será comemorado o "Dia das Mães", hoje, com uma reunião-dançante, animada pelo conjunto "Seis do Rio" traje esporte.

***

◆ O industrial da zona leopoldinense, sr. Roberto de Freitas, festejará hoje seu aniversário e receberá para um almôço um grupo de amigos em sua residência.

***

◆ A Associação Atlética Vera Cruz festejará seu 10.º aniversário de fundação no próximo dia 13, com um baile que terá início às 23 horas e será animado pelo conjunto "Mon River's".

TROVAS E TROVAS

□ MARINA

◆ 8 de maio, Dia das Mães. Dia de alegrias, dia de tristezas, de recordações e de carinhos. E por tão significante data TROVAS & TROVAS presta sua singela e muito merecida homenagem a tôdas as mamães do Brasil e do Mundo. Para exaltá-las, nada melhor e mais puro que as palavras do saudoso poeta ARQUIMEDES LAPAGESSE: "Se Deus atendesse um dia, / Minha prece [illegible] e doce, / Quem fôsse mãe não morria / Por mais [illegible] fôsse."

Orlando Cavalcânti também comparece nesta coluna, não só para [illegible] as mães mas para reanimar o espírito dos filhos que [illegible], dizendo-lhes: Se o destino mau te acusa, / Volve à tua mãe [illegible] / Que Jesus nunca recusa / O que as mães pedem [illegible].

Mas não fiquemos por aqui. Continuemos, porque Emírio [illegible] Coutinho da Silveira, com a sua ilimitada sabedoria, com a [illegible] que a poucos foi dada por Deus, diz com outras palavras o seguinte: Eu vi minha mãe rezando / Aos pés da Virgem Maria [illegible] uma Santa escutando / O que outra Santa dizia.

Quanto a Sérgio Fonseca, que muito sofreu por ter julgado não só a sua mas tôdas as mães rainhas, comparece aqui para se [illegible] dizendo: Fiz-te rainha, entretanto / Errei, minha mãe, perdoa, [illegible] o teu halo de Santa / Que eu julguei uma coroa. E, finalmente, Agmar Dutra, afirmando o que sempre disse: Pelo bem que me fizeste / Sem nunca exigires nada, / Pela luz que tu me deste / Minha mãe — muito obrigada.

TROVAS & TROVAS, pela primeira vez, com uma deferência tôda especial para com as queridas mamães, modifica-se um pouco e oferece-lhes uma pálida e modesta poesia.

Após transcrever tanta beleza, ditada pela inteligência de poetas famosos como vimos, aparece nesta coluna a trovadora Maria Nascimento Santos com sua mensagem de amor a tôdas as mamães. Presta também a sua carinhosa homenagem, porque [illegible] amor, renúncia e veneração. E, com tôda a veneração, transcrevemos a poesia que se intitula

OFERENDA AS MÃES

Esta poesia não é tôda tua,
É de tôdas as mães, mamãe perdoa,
[illegible] a fiz pensando só em ti,
Perdão! Se esta franqueza te magoa...

A fiz pensando mamãe, em tantas mães,
Que tiveram senão dias tristonhos...
Que viram seus filhos vir ao Mundo,
E o destino cruel, matou seus sonhos.

Mamãe tu és feliz, embora pobre...
Tens a mim, meus irmãos e mais alguém,
[illegible] outras que choram desoladas,
Sem filhos... Sem marido.., sem ninguém...

Como vês, minha mãe, o mundo é triste,
E a tortura é maior se no seu ninho,
A mãe procura... procura, e não encontra,
Nem a sua mãe, nem seu filhinho.

[illegible], amargurada, chora...
Sem ninguém e sem confôrto,
[illegible] ter quem diga: Deus te guie filho,
Para abençoar um filho seu, já morto.

Esta poesia não é tôda tua,
Minha mãe perdoa, por tantas franquezas...
É das mães sem filhos... é das mães sem mães,
Que "Dia das Mães", só sentem tristezas.

Aviso aos trovadores:
[illegible] as biografias e trovas para que oportunamente sejam divulgadas.
Endereço para remessa: Maria Nascimento Santos
[illegible] 210 — Realengo — Rio de Janeiro —
Estado da GB

MÍRIAN PÉRSIA: "MÃE-ARTISTA DE 66"

A môça loura acabava de sair de cena. Vestida ainda pelo original "sarong", passou correndo em direção ao camarim. Apenas um breve alô. Estávamos no Teatro Carioca, onde acabava de estrear a peça **Viagem a três**. A môça loura chama-se Míriam Pérsia.

Enquanto aguardávamos que a atriz mudasse de roupa, ficamos sentados na platéia, agora vazia, do simpático teatrinho do Flamengo. Fomos então recordando daquela Míriam dos tempos do "Duse". Na escola de Pascoal Carlos Magno, ela, ao lado de Teresa Raquel, Ganzaróli, Aurimar Rocha, fizera "Os tropeiros" e "Fedra", a famosa peça de Racine. Estávamos perdidos naquelas recordações, quando a porta do camarim novamente abriu-se: a môça loura estava morena. Sôbre uma banqueta, loura era apenas uma peruca. Míriam morena, tôda graça e simpatia, com aquêle seu sorriso meigo convidou-nos para sentar. Falamos então do motivo da nossa visita. Ela havia sido escolhida "A Mãe Artista de 1966". Na alegria e na emoção, misturavam-se num só sorriso, a artista e a mulher.

Perguntamos pela sua filhinha, a graciosa Tânia Isabel. Ela agora está com seis aninhos, e é todo o orgulho de sua jovem mamãe. Miriam, bastante "coruja", apontou então para a parede, onde, numa fôlha de papel, estavam desenhadas algumas figuras, demonstrando ter Taninha, amentuada queda para a pintura. Não será de estranhar, se a garota continuar a tradição de artistas que lhe corre no sangue; neta que é do grande Jardel Jercolis. Na inocência dos seus três anos, ela um dia segredou à sua mamãe, (é Miriam quem nos conta um pouco encabulada), que quando ela crescesse, queria ser "teatreira". Míriam fala com entusiasmo da orientação que procura dar à sua filhinha, fazendo dela acima de tudo, sua amiga. Não se importaria, é ela ainda quem diz, se Tânia Isabel seguisse a mesma carreira. Acredita entretanto, que até ela atingir uma idade adequada, deva ser educada dentro dos preceitos da moderna educação. Até lá, a carreira de atriz já terá mais estabilidade. Míriam acredita que foge a qualquer lógica, o pensamento de que a artista não possa conciliar as suas obrigações com as de dona-de-casa. Os deveres de mãe estão em primeiro lugar, e podem e devem ser sacrificados quando se trata de garantir o amparo de uma criança.

Miriam Pérsia, a "Mãe Artista de 1966", instada a dar uma mensagem aos leitores do "Caderno Dominical", assim se pronunciou: "Que as mães de hoje, possam se dedicar aos seus filhos, seguindo a época e dando-lhes uma educação de acôrdo com a vida de hoje. A missão da mãe é guiar os filhos. Não dexemos, então, que por um êrro nosso, os filhos cresçam complexados. Olhemos um pouco, também, para aquêles que não têm mãe. Custa tão pouco dar carinho". — concluiu.

◆ Não representa apenas, esta foto, o olhar inocente de uma criança e o confiante sorriso de uma mulher. É um instantâneo de carinho, diálogo mudo entre mãe e filha na eterna linguagem do coração. Era um cromo. Agora é uma homenagem. Homenagem que a LUTA DEMOCRÁTICA presta através do seu CADERNO DOMINICAL num preito de ternura e emoção ao dia que hoje se comemora, fazendo retratar a pequenina Tânia Isabel ao lado de sua feliz mamãe, a atriz Míriam Pérsia, eleita "A Mãe-Artista de 1966".

Rádio

□ ROBERTO REIS

COM uma bonita festa (*show-baile*), foi empossada a diretoria do Círculo Carioca dos Disque-Jóqueis, tendo como presidente Luís Fernando (Rádio Tupi), vice-presidente Rossini Pinto e ainda Carlos de Azevedo, Célia Mara, Roberto Nunes, Roberto Alves, Eorell Filho, Teonir Butéri e outros. Oxalá consigamos congregar os homens que falam sôbre o disco no rádio carioca. A tarefa é árdua, mas a diretoria está animada. Simbora, gente...

★ IBOPE aponta o resultado de sua mais recente pesquisa no setor esportivo do rádio carioca: 1.º, Globo; 2.º, Tupi; 3.º, Nacional; 4.º, Continental; e 5.º lugar, a Rádio Mauá. E pensávamos que a Nacional estivesse liderando e a Globo disputando o 2.º lugar com a Tupi.

★ TOMANDO vulto a atitude do Juizado de Menores no sentido de proibir o ingresso de menores nos programas de rádio e TV. De há muito que isso já devia ter acontecido. Mas a história se repete: primeiro a casa pega fogo e depois compra-se o extintor de incêndio. A propósito, lembramos que há alguns anos, quando foi proibido o ingresso de estudantes em horário de aula frequentar cinemas ou emissoras, mocinhas levavam roupas na maleta e trocavam-se nas proximidades de certa estação de rádio... Se o apêrto fôr severo, vamos ter muita coisa por aí. E muito que se vê em certas emissoras não é caso de cadeia. E para fuzilamento!

★ OSVALDO Massaini e Luís Severiano Ribeiro Júnior convidou-nos para o coquetel de apresentação do elenco do filme "O Santo Milagroso", realizado segunda-feira última, nos salões do Copacabana-Palace. Infelizmente, não pudemos comparecer, mas estaremos presentes à pré-estréia amanhã, às 21:30 horas, no Cine Palácio. Leonardo Vilar, Vanja Orico, Dionísio Azevedo e Geraldo Gamboa encabeçam o elenco. Osvaldo Massaini é um nome respeitado como produtor e é disso que o nosso cinema precisa.

★ ANSELMO DOMINGOS lançou mais uma revista. Está circulando o primeiro número da "Revista de Portugal".

★ DISCOS "CBS", através do seu Departamento de Divulgação (leia-se Oton Russo etc.), promoveram um churrasco-amigo na "Gaúcha", em agradecimento à crônica escrita e falada pelo muito que fêz em 65. Não há de quê, gente. Tamos aí. Quarta-feira passada foi motivo para revermos os velhos companheiros de outras emissoras.

★ PAULO NEVES está produzindo, para o canal 9, "Gente", um programa feito na base da música e da entrevista, onde o mestre-de-cerimônias somos nós aqui. Para quem tiver coragem, o horário é 21:30, às terças-feiras.

★ DISCOS "FORMA" convidam para o coquetel de lançamento de LP "Desenhos", com o saxofonista Vítor Assis Brasil. Aconteceu dia 30, no "Midnight" do Copacabana-Palace.

★ A.A. RAIO DE SOL promoveu o "Festival da Caneca" domingo passado. Embora tenha a se lamentar a ausência de Washington Rodrigues (estava no Maracanã, com a Rádio Nacional), as canecas voaram. João Leite e Valdir Dantas estão de parabéns pela promoção.

JUÇARA: A CANTORA SENSAÇÃO

Nossa página está sendo enfeitada, no dia de hoje, pela beleza morena e muito brasileira de Juçara (foto embaixo), a nova estrêla que desponta no nosso firmamento artístico. Estampamos Juçara em pôse de vedeta, para que nossos leitores possam observar sua plástica e seus encantos, mas sem esquecermos que Juçara é uma cantora de real mérito. Não acreditamos que haja alguém que ainda não viu e sentiu a arte de Juçara, quando se apresenta diante das câmeras de nossas televisões: pois a graciosa artista encanta pela voz e pelos atributos que lhe deu a natureza, que com Juçara foi de prodigalidade espantosa. Juçara por certo nos perdoará, pelas pôses que estampamos, já que ela prefere ser cantora a ser vedeta. Mas não podíamos de modo algum sermos exclusivistas, com tanta beleza e tanta bondade e não resistimos o desejo de que os leitores compartilhassem conosco, de tão bonitas estampas.

Há dias, numa das casas noturnas dêste nosso grande e alegre Rio conversamos demoradamente com Juçara. Ela, por alguns momentos, deixou de ser artista para ser mulher. Contou-nos seus sentimentos, seus desejos, seus planos de vida e, principalmente, a confiança que tem em si mesmo. Sabe que ainda tem que lutar muito, pois a arte é uma carreira perigosa, que destrói com facilidade espantosa, aquêles que não tem vontade de ferro. É por isto que Juçara se arma de tôdas as suas fôrças, para que a caminhada chegue a bom destino. Atributos não lhe faltam para vencer: a natureza lhe presenteou com o que a mulher pode ter de desejado: uma plástica admirável e lhe deu, igualmente, uma voz bonita, ritmada, musical, que a colocam, sem dúvida, num dos primeiros postos da nova safra de cantoras, de que o nosso meio artístico tanto necessita.

Embora sua arte, embora seus encantos, embora sua inteligência, Juçara não vem, no entanto, sendo aproveitada como merece. A caminhada ainda está difícil, ela mesmo reconhece que ainda está num dos primeiros degraus da fama. Mas não esmorece e avança, cada vez mais disposta, cada vez com mais vontade. Juçara sabe que um dia vencerá, e por isto não quer fazer concessões. Acha que o seu valor e a sua arte, são bastantes para lhe abrir as portas da fama. Que as eternas e desonestas concessões, que muitas artistas usam e busam, deturpando a arte e pervertendo a profissão, precisam de ter um fim, pois não há nada de semelhante entre arte e moral. Infelizmente, sabe que o ambiente está corrompido e que só agora esta corrupção está aparecendo, com o processo que envolve nomes célebres de nossos vídeos: coisa que todo mundo sabia, mas que só agora os podêres públicos resolveram confirmar. Pois cabe aquêles que têm a arte como uma coisa sagrada lutar para que o meio seja dedetizado, pois só assim muitos que não fazem concessões podem aparecer e triunfar.

É bem verdade que os bons ainda são encontrados, embora em pequeno número, mas para comprovar que as coisas podem correr por bons caminhos. Mas é forçoso reconhecer que o são em número bastante pequeno, em relação com os maus-caráteres, que abundam principalmente, nesta fase do iê-iê-iê, uma coisa misturou arte com sensualismo e pouca vergonha.

Há seis anos Juçara vem lutando por um lugar ao sol, tendo atuado nas televisões, rádio, participando de "shows" em boates e se apresentado em quase tôdas as capitais do País. Juçara agrada sempre, pois sua voz é bonita e sua interpretação muito caprichada. Porém, como carioca legítima, como apaixonada de sua terra, queria ter o seu valor reconhecido aqui no Rio, e não nos outros Estados. Isto traz a Juçara muitas tristezas e muitas mágoas. E também no repetir, que conhece bem Juçara, e sabe que ela é uma artista de reais méritos, dona de uma vontade de vencer que causa espanto.

Senhores críticos de arte, senhores musicistas: atenção para Juçara. Acreditamos que dentro em breve ela será uma grande estrêla. Se não acreditam, olhem para as fotografias que ilustram esta página, e veja se temos ou não razão.

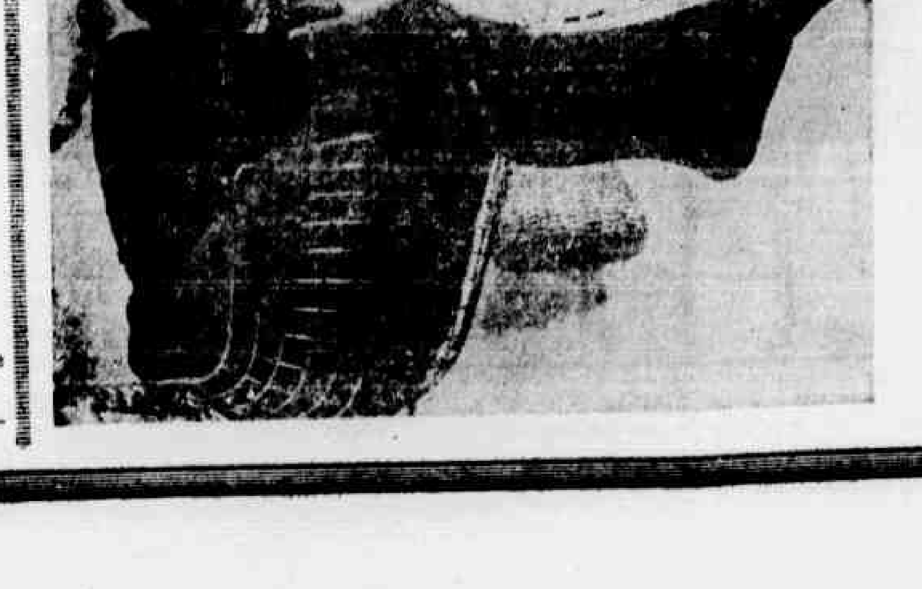

TELEVISÃO

□ PAULO LIRA

SINCERAMENTE, até agora não entendemos uma entrevista feita por uma revista especializada sobre a opinião de diversas figuras do rádio e televisão a respeito de Roberto Carlos: todos disseram o que achavam sôbre o rapaz: uns gostam e outros não... o que nos não entendemos foi o sr. Heron Domingues dizer que nunca ouviu falar nêle. Gostar ou não do movimento da juventude atual é uma questão de ponto de vista; agora dizer que nunca ouviu falar no Roberto Carlos é passar atestado de estupidez e comprovar que não está a par dos acontecimentos...

O que me surpreende é um comentarista de uma conceituada televisão dizer uma besteira tão grande.

Somos admiradores incondicionais do samba de Sinhô, Donga, Orestes Barbosa, Noel Rosa, Sílvio Caldas e muitos outros; mas será cabotinismo de nossa parte se desconhecermos um fenômeno como é, sem dúvida, o criador de "Calhambeque". Ainda que seja bem inconsistente...

Uma declaração dessas é própria dos "gênios" da televisão brasileira.

● AZNAVOUR NO DOIS

Aznavour a maior atração da canção francesa na atualidade, estará cantando para os telespectadores do canal 2 nos próximos dias 10 e 11, às 20 horas. A primeira récita de gala, será transmitida diretamente do Teatro Excelsior, em Ipanema, e a segunda, nos estúdios, em gravação. Aznavour fará, também, duas apresentações na Excelsior de São Paulo.

Após a apresentação de Charles Aznavour teremos Jimmi Fontana o criador de "Il Mondo".

● ESTRÉIA DE ROSITA

Rosita Gonzalez foi contratada pela Tv-Rio num programa inteiramente seu, aos sábados, às 14 horas.

● E QUE TUDO MAIS VÁ PARA O INFERNO...

Quem foi que disse que os telespectadores têm obrigação de ouvir a Marivalda cantar? Nem pagando...

● A JUSTIÇA

Apesar de achar Jair de Taumaturgo um dos grandes cocorocas do rádio e da televisão, nem por isso vamos deixar de publicar o que recebemos do Departamento de Relações Públicas do canal 13. "Oláquio Diniz, titular, certifica, por ter sido pedida pelo interessado, sr. Jair de Taumaturgo, que, revendo neste Juízo o processo n.º 1.214, do ano de 1966, em que são apurados fatos referentes à corrupção de menores, cumprindo determinação do meritíssimo dr. Juiz de Menores, nada consta com o sr. Jair de Taumaturgo, que não está incriminado no mesmo processo. O referido é verdade. Dou fé. Rio de Janeiro, Estado da Guanabara, 29 de abril de 1966. Eu, Zoláquio Diniz, escrivão subscrevo.

● A CALÚNIA

Reunindo uma das mais aplaudidas duplas de artistas de teatro, Sérgio Cardoso e Fernanda Montenegro, a Tv Tupi apresentará dentro em poucos dias a novela "A Calúnia", gravada em video-tape em São Paulo, com uma excelente montagem e sob a direção de Gabus Mendes.

● MARY FONTES

Em grande atividade na Tv-Continental como garôta-propaganda e atuando em outros setores, Mary Fontes que estêve na televisão paulista durante o ano passado.

O HERÓI DA FLORESTA ERA PRÍNCIPE VALENTE

● ALMIR AZEVEDO

ENQUANTO na misteriosa floresta armada no palco do Teatro Princesa Isabel os personagens imaginados por Orlando Miranda vão vivendo os acontecimentos da peça infantil "Príncipe Valente, o Herói da Floresta", na platéia a garotada os acompanha emocionada e atenta. Há momentos em que o entusiasmo rompe o sigilo, através de gritos, gargalhadas e palmas incontidas dos espectadores, mirins — e por que não dizê-lo, também dos adultos, seus acompanhantes. Noutros, um silêncio de expectativa paira sobre a sala. As respirações parecem estar suspensas. E cada criança tem uma muda interrogação no olhar: que irá acontecer ao simpático e esbelto Príncipe e ao dedicado pajem "Bingo"? O feiticeiro logo cai na antipatia da platéia mas, para contrabalançar, surgem a encantadora camponesa, o coelhinho e o esquilo. Como sempre, tudo termina bem e a garotada deixa o teatro com pena, por tudo ter acabado tão ligeiro — meia de uma hora! Levo ao Orlando Miranda o meu muito justo e generalizado dos espectadores.

— Não adianta despejar um texto demasiado em cima das crianças — responde o autor de "Príncipe Valente e o Herói da Floresta". Fica demasiado didático, perdendo muito do sentido do verdadeiro teatro infantil. Por isso mesmo o espetáculo é tão curto com, apenas, 15 minutos de texto e 40 de ação.

Entrando em maiores detalhes sôbre a atual produção do Teatro Princesa Isabel — que tem no teatro infantil um dos seus objetivos — Orlando Miranda esclarece que sua preocupação maior foi relativamente à montagem do espetáculo e, baseado em experiências anteriores, preocupou-se mais como diretor do que como autor.

Assim — acrescenta — com 10 minutos de peça, apenas, consegui que as crianças aceitem tudo o que dizem os personagens. Sei que a maioria dos autores de peças infantis discorda do meu ponto de vista, porque pensa mais como autor do que como diretor. Nesta minha experiência pensei duplamente — como autor e diretor — e estou plenamente satisfeito com o resultado obtido.

A parte plástica do espetáculo foi confiada a um dos expoentes da cenografia nacional — Pernambuco de Oliveira — que concebeu e executou uma autêntica e sugestiva floresta. As vestimentas, idealizadas por Eni Sena, também são muito bonitas, de colorido alegre e vistoso. "É como se fôssem um letreiro luminoso em movimento" — afirma, entusiasmado, o criador do "Teatro Escola do Acre".

Sôbre essa fase de suas atividades artísticas, Orlando Miranda considera-a a mais importante de sua carreira e, também, a mais difícil, "pois, embora me tenha afetado um pouco a saúde — acrescenta orgulhosamente — o convite da Secretaria de Educação e Cultura daquele longínquo Estado, proporcionou-me a satisfação de levar um pouco de arte e cultura à sua semi-esquecida população".

Indago de Miranda se tem preferência por algum dos personagens por êle criados. "Gosto de todos, até mesmo do feiticeiro — responde. Mas tenho particular afeição por "Bingo" que, por coincidência, também caiu nas boas graças da garotada, juntamente com o Príncipe".

E para terminar, direi que são os seguintes, os intérpretes de "Príncipe Valente, o Herói da Floresta", a peça infantil que no momento tem as preferências da petizada: *Príncipe* (Mário Petralia);; *Bingo* (Luciano Carvalho); *Feiticeiro* (Fernando Resky) *Esquilo* (Janet Chermont); *Coelho* (Martu Chelli) e *Camponesa* (Leila de Luna). É um elenco homogêneo e a êle se deve grande parte do sucesso que do espetáculo que se realiza todos os sábados e domingos à tarde.

HORÓSCOPO

HOJE

TOURO — (20 de abril a 20 de maio) — Período de grandes favores para o signo. De nada deve recuar e apenas manter o entusiasmo e aguardar soluções. Ponha em ordem os velhos projetos e aumente seu cabedal profissional e artístico. Longas caminhadas.

GÊMEOS — (21 de maio a 21 de junho) — Tudo bem. No amor alegria e compreensão. Na profissão progresso rápido e nos negócios financeiros possibilidades apuradas. Grande o lucro que poderá obter. Uma viagem que marcará decisão importante. Reflorese o amor.

CÂNCER — (22 de junho a 21 de julho) — Elos românticos e grande influência pessoal. Tudo o que pensar deverá pôr em observação e prática. O momento é dos mais indicados para acôrdos e realizações vultosas. Os interêsses giram à sua volta e saiba colhê-los.

LEÃO — (22 de julho a 21 de agôsto) — Amôres em plena correspondência. Diga tudo o que seu coração guarda, para ser feliz e harmonizar o lar. Os negócios terão solução satisfatória. Coordene os projetos para ver realizado o sonho de afirmação pessoal.

VIRGEM — (22 de agôsto a 22 de setembro) — Sete surprêsas com dias conseqüentes. Verá tudo azul e tranqüilo. Empreendimentos que floresceram sob a inteligência de seu plano de trabalho. Transações vultosas e boa perspectiva para os meses vindouros. Saúde ótima.

LIBRA — (23 de setembro a 22 de outubro) — Estrêla fulgurante para que encantamento de seu coração sentimental. A fase é das mais benéficas sob todos os aspectos. Promoção profissional e ofertas tentadoras. Provável mudança e rumos ótimos. A ginástica é ótima.

ESCORPIÃO — (23 de outubro a 21 de novembro) — Aspectos gerais plenamente harmonioso. Sua colaboração a terceiro ajuda, e muito, a solução da própria causa. Sentimentos de quietude nas relações. Inversão segura proporciona renda maior. Meditação e repouso.

SAGITÁRIO — (22 de novembro a 21 de dezembro) — Hora favorável a tôdas as suas aspirações. Amor. Ternura. Compreensão. Imaginação ativa e vontade realizadora. Empreendimentos que progridem e finanças afirmadas. Visitas e surprêsas. Ginástica metodizada e saúde boa.

CAPRICÓRNIO — (22 de dezembro a 20 de janeiro) — Muito importante sua disposição interior para que os projetos se realizem. Tenha sempre em mente que se faz necessário trabalhar para obter vantagens. Setor financeiro precário. Afaste as sombras e sorria para viver.

AQUÁRIO — (21 de janeiro a 19 de fevereiro) — Sideral ameno e proporcionando realizações boas. De novo impulso a seu interêsse para aproveitar o ensejo. Ponha em dia os compromissos mais urgentes. Viagens. Troca de imóveis. Êxito artístico. Ginástica é saúde.

PEIXES — (20 de fevereiro a 20 de março) — Tudo lhe será bem neste período. Alegrias íntimas e felicidade no amor. Assuntos comerciais e ligados a interêsse direto serão ventilados com perspectivas de lucros. Economize e não se afaste por ora. Nervos calmos.

ÁRIES — (21 de março a 19 de abril) — Nada de pessimismo, porque a fase poderá ser das mais proveitosas. Procure viver com ânimo e atitude decidida. Boa vontade e espírito de luta alcançam objetivos. Transfira viagens ou contratos perigosos. Distraia-se muito.

AMANHÃ

TOURO — (20 de abril a 20 de maio) — Revele sua plena harmonia com as fôrças positivas e acredite no sucesso. Os negócios não permitirão distração de seu lado. Dedique todo o tempo aos afazeres produtivos. Proposta feliz para aspiração. Saúde firme. Ginástica.

GÊMEOS — (21 de maio a 21 de junho) — Situação dos astros de franca ajuda. Aproveite para entabolar contratos decisivos para sua sorte. Contente no lar e prestígio aumentando. Acolha com entusiasmo a oportunidade de vencer. Ginástica sempre. O bom está próximo.

CÂNCER — (22 de junho a 21 julho) — Organize com método sua vida e verá quanto poderá progredir em acôrdo com os benefícios astrais. No amor indiferença. Mas nos negócios e emprêsas novas as possibilidades se afirmam. Persevere. Saúde resistente.

LEÃO — (22 de julho a 21 de agôsto) — Os astros estão decididamente a seu favor. Valha-se dos bons propósitos para realizar tudo. Promoção e compreensão monetária. Harmoniosa a vida sentimental. Emprêsas florescentes e satisfação completa. Otimismo sadio.

VIRGEM — (22 de agôsto a 22 de setembro) — Os astros dispõem mas não obrigam. Por isso mesmo colabore com a sorte. Poderá alcançar melhoria profissional se souber revelar competência. Viagem que virá modificar certo ponto de vista. Distraia-se e faça ginástica sempre.

LIBRA — (23 de setembro a 22 de outubro) — Semana das mais promissoras. Não duvide e encontrará a pessoa sonhada. Os negócios e o setor da profissão estarão precusando de impulso nôvo. Convém reequilibrar as finanças e reduzir gastos. Calmaria e expectativa.

ESCORPIÃO — (23 de outubro a 21 de novembro) — Você está numa fase pessimista e de grande apreensão. Se não tomar iniciativa e coragem terá por muito tempo a situação complicada. Decida e terá a paz desejada. Retardam as soluções econômicas e o panorama é bom.

SAGITÁRIO — (22 de novembro a 21 de dezembro) — Alguma coisa boa surgirá em seu caminho. Alerta e cuidado. Evite tagarelar sôbre todos os aspectos difíceis do presente. Calma. Prudência. Ação constante e ordenada. Brilho e inspiração artisticas. Valha-se de sua imaginação.

CAPRICÓRNIO — (22 de dezembro a 20 de janeiro) — Período de calma e esperanças. Moderação em todos os sentidos poderá ser de grande utilidade para você. Inovações e estímulo na concretização de temas altamente interessantes. Nervos elásticos e resistente o físico. Saúde.

AQUÁRIO — (21 de janeiro a 19 de fevereiro) — Ótima posição astral e grandes possibilidades em vários temas. No amor o seu afeto está plenamente correspondido. Confie. Não hesite na participação de novos empreendimentos. Lucros. Promoção. Excelente saúde.

PEIXES — (20 de fevereiro a 20 de março) — Semana que poderá se transformar em sucesso absoluto se você copoerar com a sorte. Coração tranqüilo. Harmonia no lar. Não transfira compromissos e esteja alerta para as propostas boas. Negócios promissores.

ÁRIES — (21 de março a 19 de abril) — Grandes perspectivas. Da sua forma decidida depende o êxito. Felicidades no amor e muita compreensão. Negócios importantes correspondendo ao seu anseio de lucros e progressos. A ginástica conserva a boa forma saudável.

Ponto Frio desafia a crise.

OFERTÃO-DESAFIO

GELADEIRA GELOMATIC 9 pés - Luxo, utilidade e bom senso. 5 anos de garantia. Assistência técnica permanente.
5.000 ENTRADA DESAFIO
33.600 MENSAL. DESAFIO

GELADEIRA CLIMAX VITORIA 9 pés. Grande congelador. Gaveta para legumes. Gabinete interno em côres.
5.000 ENTRADA DESAFIO
27.900 MENSAL. DESAFIO

GELADEIRA GE 8 pés luxo - Fecho magnético. Total aproveitamento. Prateleiras removíveis.
ENTRADA DESAFIO 5.000
MENSAL. DESAFIO 40.700

GELADEIRA BRASTEMP 8 pés - Supermagnética. Descongelamento automático. técnica avançada.
ENTRADA DESAFIO 5.000
MENSAL. DESAFIO 35.200

ENTRADA DESAFIO: 5.000

TELEVISOR EMPIRE BONANZA 23" Som e controles frontais. Em caviuna ou marfim. Sintonia automática.
ENTRADA DESAFIO 5.000
MENSAL. DESAFIO 43.400

TELEVISOR COLUMBIA 23" Brilho automático. Em marfim ou caviúna.
ENTRADA DESAFIO 5.000
MENSAL. DESAFIO 41.200

TELEVISOR PHILCO B-118 23" Foco pré-ajustado. Brilho total. Novo seletor de canais.
ENTRADA DESAFIO 5.000
MENSAL. DESAFIO 56.300

TELEVISOR TELEKTA 11" Alça para transportar. Vidro de segurança
ENTRADA DESAFIO 5.000
MENSAL. DESAFIO 30.000

FOGÃO ALFA 012 C — ENTRADA DESAFIO 5.000 — MENSAL. DESAFIO 6.100
MAQUINA DE COSTURA ELGIN B-411 — ENTRADA DESAFIO 5.000 — MENSAL. DESAFIO 10.000
MAQUINA DE COSTURA GROSLEY — ENTRADA DESAFIO 5.000 — MENSAL. DESAFIO 6.900
LIQUIDIFICADOR WALITA NOVO — ENTRADA DESAFIO 5.000 — MENSAL. DESAFIO 4.690

ENCERADEIRA NOVO ARNO standar s/ espalhador — ENTRADA DESAFIO 5.000 — MENSAL. DESAFIO 10.150
ENCERADEIRA LUSTRENE 3 escôvas — ENTRADA DESAFIO 5.000 — MENSAL. DESAFIO 10.150
FERRO WALITA AUTOMATICO DE LUXO — ENTRADA DESAFIO 5.000 — MENSAL. DESAFIO 2.990
BATERIA PANEX ESPECIAL C/ 29 PEÇAS — ENTRADA DESAFIO 5.000 — MENSAL. DESAFIO 4.900

BATEDEIRA DE BOLO WALITA JUBILEU — ENTRADA DESAFIO 5.000 — MENSAL. DESAFIO 6.850
LIQUIDIFICADOR NOVO ARNO — ENTRADA DESAFIO 5.000 — MENSAL. DESAFIO 4.350
CONJUNTO DE PANELAS DE PRESSÃO MARMICOC 4,5 e 7 litros — ENTRADA DESAFIO 5.000 — MENSAL. DESAFIO 3.100

RADIO VOLTIX RIO 2 FAIXAS — ENTRADA DESAFIO 5.000 — MENSAL. DESAFIO 5.990
BICICLETA APOLLO ARO 28 BDH para homem — ENTRADA DESAFIO 5.000 — MENSAL. DESAFIO 9.150
ELETROLA HIFI PORTATIL — ENTRADA DESAFIO 5.000 — MENSAL. DESAFIO 8.270
FAQUEIRO MERIDIONAL 412 C/ 53 PEÇAS — ENTRADA DESAFIO 5.000 — MENSAL. DESAFIO 3.600

LABOR

PontoFrio bonzão

CENTRO: RUA URUGUAIANA - AV. PASSOS - RUA ASSEMBLEIA - AV. MARECHAL FLORIANO - COPACABANA - CATETE
BENFICA - RAMOS - MADUREIRA - CAMPO GRANDE - NILÓPOLIS - NOVA IGUAÇU - S. J. MERITI - CAXIAS - NITERÓI
SÃO GONÇALO - ALCÂNTARA - BRASILIA - TAGUATINGA.

DIA DAS MÃES — O sol raia, mais uma vez no coração de todos os filhos amorosos. Pensamos em escrever uma crônica, buscamos palavras, tecemos frases. Depois pensamos, e no pensar resolvemos, que a melhor homenagem às mães de todos os quadrantes e de todos os filhos seria dar a palavra aos poetas. E assim selecionados os poemas que aí estão: pétalas e pétalas de rosas que são tôdas, inteiras, carinho, carinho, carinho... e reconhecimento por tudo que recebemos.

À MINHA MÃE

Alvares de Azevedo

És tu, alma divina, essa Madona
Que nos embala na manhã da vida,
Que ao amor indolente se abandona
E beija uma criança adormecida;

No leito solitário és tu quem vela,
Trêmulo o coração que a dor anseia,
Nos ais do sofrimento inda mais bela
Pranteando sôbre uma alma que pranteia;

E se pálida sonhas na ventura
O afeto virginal, da glória o brilho,
Dos sonhos no luar, a mente pura
Só delira ambições pelo teu filho!

Pensa em mim, como em ti saudoso penso,
Quando a lua no mar se vai doirando:
Pensamento de mãe é como incenso
Que os anjos do Senhor beijam passando.

Criatura de Deus, ó mãe saudosa,
No silêncio da noite e no retiro
A ti voa minh'alma esperançosa
E do pálido peito o meu suspiro!

Oh! ver meus sonhos se mirar ainda
De teus sonhos nos mágicos espelhos!
Viver por ti de uma esperança infinda
E sagrar meu porvir nos teus joelhos!

E sentir que essa brisa que murmura,
As saudades da mãe bebeu passando!
E adormeceu de nôvo na ventura,
Aos sonhos d'oiro o coração voltando!

DESTAQUES da semana

● MILTON DE MORAES EMERY

MÃE: AMOR DE TÔDA VIDA

Vão em noites sem lua e num barco sem velas
Errantes através do turbilhão das águas,
O meu coração puro, imaculado e santo
Ia ao trono de Deus pedir, como inda vai,
Para tôda a nudez um pano do seu manto,
Para tôda a miséria o orvalho do seu pranto
E para todo o crime o seu perdão de Pai!...

AVE MARIA

Vicente de Carvalho

Ante meus olhos perpassa
Uma visão: imagino
Maria, cheia de graça,
Jesus, louro e pequenino.

Uma tarde côr de rosa...
Uma vida assim modesta
Assim tristonha como esta...
De pescadores, também...
Sôbre a planície arenosa
Por onde o Jordão deriva
Pousa a sombra evocativa,
Das montanhas de Sichém...

A porta de humilde choça,
Uma mulher... Quem é ela?
É pobre... é jovem... é bela...
E é Mãe: comovida, a espaços

O seu sorriso se adoça,
O seu olhar se ilumina
Para a figura divina
Do filho que tem nos braços.

Mostra-lhe, à noite que estrela
O céu e que a terra ensombra,
Como a terra é tôda sombra
Como o céu é todo luz...

E o filho enlevado nela,
Em êxtase balbucia...
A primeira Ave Maria
Quem a rezou foi Jesus.

Sôbre a soleira da porta
Da casa pegada à minha
Vejo sentada a vizinha:
Môça e bonita... Que importa

Tem nos braços o filhinho;
Fala-lhe tôda carinho;
Êle ouve; sorri; depois,
Responde-lhe, balbucia...
E, de mãos postas, os dois
Murmuram a Ave Maria.

Viveste em tôdas as minhas esperanças e em todos os meus amores, na minha vida, na vida de minha mãe.

No regaço do Espírito imortal que rege o nosso lar fôste nutrido durante séculos.

Quando na meninice meu coração abria suas pétalas, pairavas em tôrno dêle como uma fragrância...

A tua terna suavidade floresceu no meu corpo jovem, como um clarão no céu antes do nascer do sol.

Predileto do céu, irmão gêmeo da luz da manhã, baixaste ao rio da vida dêste mundo e, afinal, ancoraste no meu coração.

Quando fito o teu rosto, esmaga-me o mistério; tu que pertences a tudo, te tornaste meu.

Temendo perder-te, aperto-te estreitamente ao peito.

Que magia prendeu o tesouro dêste mundo na fragilidade dos meus braços?"

★ *TONIA CARRERO é mãe amorosa e dedicada do inteligente ator Cecil Tiré*

O PRINCÍPIO

Rabindranath Tagore

"De onde vim? Onde me apanhaste? — perguntou o menino à sua mãe...

Ela respondeu entre chorando e rindo, a apertar o filho contra o peito:

"Estavas escondido no meu coração como um desejo dêle, meu querido. Estavas nas bonecas dos brinquedos de minha infância, e tôdas as manhãs, quando eu fazia de argila a imagem do meu deus, era a ti que eu fazia e desfazia.

Estavas no mesmo relicário do deus do nosso lar e, ao adorá-lo, era a ti que eu adorava.

MÃE

Guerra Junqueiro

Minha mãe, minha mãe! ai que saudade imensa,
Do tempo em que ajoelhava, orando, ao pé de ti.
Caía mansa a noite, e andorinhas aos pares
Cruzavam-se voando em tôrno dos seus lares,
Suspensos do beiral da casa onde eu nasci.
Era a hora em que já sôbre o feno das eiras
Dormia quieto e manso o impávido lebréu.
Vinham-nos da montanha as canções das ceifeiras,
E a lua branca, além, por entre as oliveiras,
Como a alma dum justo, ia em triunfo ao céu!
E, mãos postas, ao pé do altar do teu regaço,
Vendo a lua subir, muda, alumiando o espaço,
Eu balbuciava a minha infantil oração,
Pedindo ao Deus que está no azul do firmamento
Que mandasse um alívio a cada sofrimento,
Que mandasse uma estrêla a cada escuridão.
Por todos eu orava e por todos pedia.
Pelos mortos no horror da terra negra e fria,
Por tôdas as paixões e por tôdas as mágoas...
Pelos míseros que entre os uivos das procelas

★ *Com esta plástica espetacular, Iolanda Ferrer era uma tentação morena nas noites do Monte Carlo. Ela apareceu no antigo "Ballet Pigalle" de Raul Dubóis, e como bailarina e vedeta revelou-se nos alegres "shows" que Machado produziu*

□ LUCIO AGUIAR

NOS ÁUREOS TEMPOS...

UMA ESTRÊLA NA GÁVEA

Ao iniciar-se a década dos 50, com o fechamento dos cassinos, procuravam os donos das casas de diversão noturna, atrações com que pudessem enfrentar a crise que se fazia Contratar artistas estrangeiros era quase uma temeridade, pois os cartazes famosos aqui só vinham se trazidos a pêso de ouro. Achavam também os donos dessas casas, que conjuntos de danças, tendo à frente uma figura bonita de mulher, como "crooner", não era o suficiente para atrair fregueses. Foi quando surgiu, vindo do Cassino da Urca, a figura de um gaúcho chamado Carlos Machado. Êle iniciara a sua carreira como dançarino e ganhando o mundo, chegara até Paris, onde apareceu nos grandes musicais parisienses, tendo trabalhado ao lado da famosa vedeta Mistinguette. Voltou para o Brasil, e no Cassino da Urca, era uma das atrações, conduzindo sua orquestra e citado pela sua elegância. Com a experiência adquirida não foi difícil para Carlos Machado, adaptar num pequenino palco de boate, "shows", que seguindo um prévio roteiro apresentassem graça, beleza e a plástica de algumas garôtas desfilando pela pista. Assim, Carlos Machado, arrendava uma casa localizada no alto de uma ladeira, na Gávea. Ficava na Rua Marquês de São Vicente e se chamava Monte Carlo Era também conhecida como "A Boate da Estrêla Verde", em virtude de uma enorme e verdejante strêla que cintilava em seu "gás-neon", mostrando aos noctívagos, o então ponto de diversão noturna. Fazia parte do roteiro da noite.

Montando "shows", vários foram os autores que com seus textos e com suas músicas contribuíram para as encenações ali feitas. Silveira Sampaio, Paulo Soledade, Nei Machado, César Ladeira, Acióli Neto, assinaram espetáculos como "Tapête Mágico", "Paris, c'est comme ça", "Cavalade", "Zona Sul", "Bacanal", "O Terceiro Homem", "A Filha da Tirolêsa", "Um Vagabundo Toca em Surdina", até "Cherchez la femme", o último "show" apresentado naquela boate.

Carlos Machado com seu "ôlho-clínico", selecionava as mais lindas garôtas, suas "show-girls", que eram apresentadas como "As mulheres mais lindas do Brasil" Do seu plantel de grandes belezas foi que surgiram Irene Hozko, Iolanda Ferrer e Siva Tzen (bailarinas do "Ballet Pigalle"), Cármem Verônica, Núncia Miranda, Diana Morel (com o nome de Diana Corina) Rose Rondéli (que depois fêz sucesso nos palcos da Zona Sul, vindo como estrêla para a Praça Tiradentes), Aniiza Leóni, Ebe Blazini (hoje dona de uma famosa casa de beleza em Copacabana), Norma Tamar (a mulher mais linda dos nossos palcos), Maria Ângela (depois, Angelita Martinez), Araçari de Oliveira (que Lima Barreto lançou no cinema em "Cangaceiros"), Carla Nel, Edite Morel, Lili Marlene, Sílvia Fernanda, Gene de Marco, Rosemarie Sulquer e muitas outras, hoje famosas vedetas ali aprenderam seus primeiros passos que as levava sempre para o estrelato certo.

Foram estrêlas de Machado, na "Boate da Estrêla Verde", vedetas como, Magáli Medóri (famoso modêlo francês), Mary Gonçalves ("Rainha do Rádio de 1952"), Nanci Vanderlei, Renata Fronzi, Cármem Brow (a famosa "Vênus de Bronze", mulher de estonteante beleza e bailarina de ritmos bárbaros. Cármem Brow é hoje uma história triste que a noite tem para contar. Daquela famosa negra, resta apenas um nome, pois seu corpo outrora belo, rola bêbado e inconsciente por alguma calçada da Lapa. Ninguém mais se lembra dela. Válter Pinto, Carlos Machado, onde estão vocês?

Vários comediantes famosos também atuaram nos "shows" do Monte Carlo. Válter D'Ávila, Vieirinha, Rui Cavalcânte, ligaram seus nomes à fama daquela casa. Silveira Sampaio, saudoso astro, ali também atuou em duas produções onde o texto era de sua autoria. Outra figura absoluta dentro da noite, quase obrigatória em todos os espetáculos da "Boate da Estrêla Verde", era o genial Grande Otelo.

Dos atores que apresentava em seus "shows". Machado revelou nomes como Maurício Loiola, Lafaiete Galvão, Francisco Serrano, e o de saudosa lembrança Hélio Colona.

Hoje, que o Monte Carlo já não mais existe, que a sua verde estrêla se apagou, resta cintilante em nossa memória, a lembrança alegre e colorida de bons tempos que não voltam mais.

★ *Betty Del Rio, numa dança em que tirava o vestido é acompanhada pelo Chico Dias e seu bongô*

Chico e Betty Del Rio entre rumbas e maracas

● Texto de FRANCISCO PINTO

UM casal de artistas vive no palco e nas pistas de boates com o mesmo entusiasmo que em casa, pois nasceu cada um dêles para a arte e para a sublimidade e encantamento do lar. É ela uma jovem cubana, nascida em Havana no dia 7 de junho e desde menina dedicou-se a dançar e à representação em palcos infantis, tendo estreando com a idade de 10 anos. Chamava-se Maria Nelida Coronel e quando dedicou-se de corpo e alma à dança da sua terra natal passou a adotar o nome de Betty Del Rio. De Cuba foi a jovem e bela Betty para Buenos Aires, contratada por um produtor argentino para o Teatro Maipo. Ali, na terra de Gardel foi muito aplaudida tanto nos seus números de dança, que executa muito bem, como quando mostra sua bonita voz, pois é também muito entoada.

Em Buenos Aires conheceu Rubens Diaz, um jovem que se dedicando também à música de Cuba, veio a ser um dos grandes bongozeiros de Buenos Aires. Chama-se na vida artística Chico Dias e depois de tanto acompanhar a linda rumbeira, acabou por ela se apaixonando e um dia resolveram subir ao altar.

EXCURSÕES

Chico Dias nasceu mesmo em Buenos Aires no dia 14 de maio, indo completar agora no próximo sábado, 23 anos de idade. Desde menino que tinha tendência para o bongô e ninguém sabe bater melhor no instrumento que o Chico Dias.

No dia 25 de maio de 1957, Chico Dias e Betty Del Rio subiram o altar da Igreja de Nossa Senhora de Lujan, em Buenos Aires e daí para cá ficaram casados na vida e na arte. Depois de terem realizado o sonho de todos os jovens, passaram a fazer excursões e nessas viagens foram até a Santiago, no Chile; a Assunção, no Paraguai; a Montevidéu, no Uruguai; a Lima, no Peru, quando fizeram uma longa temporada no Casino de Lima. Em tôdas essas capitais fizeram teatro e televisão, além de boates, onde são muito aplaudidos.

NO BRASIL

Em novembro do ano findo, o casal chegou ao Brasil, contratado por um empresário paulista. Na capital da garoa ficaram Chico Dias e Betty Del Rio durante mais de cinco anos, até que um contrato de Gomes Leal para o Teatro Rival, obrigaram os artistas a virem para o Rio e hoje fazem parte do elenco de "Que Tudo Mais Vá Pro Inferno", que está sendo levado no Teatro da Cinelândia.

Em São Paulo a dupla fêz televisão e boates, além de teatro. Durante muito tempo foi aplaudida no Teatro Quinta Avenida, onde o público aplaudia o ritimo da dança de Betty e do bongô de Chico.

De São Paulo foram até Brasília, com um bom contrato, a fim de apresentarem-se nos canais de televisão da Capital da República, Passaram no Distrito Federal todo o carnaval.

Agora Chico e Betty estão no Rio para gáudio dos admiradores da música cubana, que não se enjoam de assistir à dupla no Teatro Rival.

Além do Teatro Rival, Chico e Betty apresentam-se nas boates La Vie En Rose e Bolero, contratados pelo Serafim.

Betty Del Rio é uma jovem bonita, de corpo escultural e dona de uma enorme simpatia, capaz de atrair o público admirador das suas rumbas. É na verdade uma grande rumbeira, demonstrando mesmo ter nascido na terra da rumba, sua Havana querida.

Chico Dias é um jovem também simpático, de boa índole e acostumou-se fàcilmente, como bom músico que é, a acompanhar o ritimo cubano, apesar de ter nascido na Argentina.

Chico e Betty formam um casal simpático e sobretudo artístico. Vivem muito bem na vida real e na arte.

TEATRO

EFE PINTO

CARLOS Eduardo Dolabella [illegible] "Viagem a Três" [illegible] Teatro Carioca, estréia [illegible] dia [illegible] às 21,30 horas. A peça de Jean de Letraz [illegible] com a direção de Antônio [illegible] e no elenco Mirian [illegible] Cláudia Mariana [illegible] e Carlos Eduardo Dolabella [illegible] é para a crítica e mundo teatral. ◆ Natália Timberg [illegible] para despedir-se do [illegible] carioca numa [illegible] de apenas [illegible] na sua melhor interpretação, "Meu Querido [illegible]" comédia baseada nas [illegible] cartas de George Bernard Shaw e da atriz Stella Campbell. [illegible] também [illegible] no elenco e a produção e de [illegible] C. [illegible] com direção de Antônio de Cabo. Os [illegible] de Natália são de José Ronaldo, [illegible] de Angelo e [illegible] de David Band. No dia [illegible] a peça estará no Teatro Guaíra, de Curitiba e no dia 1 de junho em São Paulo, no Teatro Brasileiro de Comédia. ◆ Continua em franco sucesso a estréia do espetáculo de patinação no gêlo que está sendo apresentado no Maracanãzinho É mesmo fabuloso o "Holiday on Ice, 1966".

◆ Virgínia Vali está no elenco de "Se correr o bicho pega, se ficar o bicho come". Compondo sua "Zuzuca" [illegible] pera o grande [illegible] que a atriz [illegible] dar-se a peça.

◆ Napoleão Moniz Freire é pau para tôda obra. Além de ator é também o cenógrafo de "Sinistra Comédia", espetáculo que o TNC está apresentando.

◆ Consuelo Leandro sendo sondada para voltar aos palcos. A notável carioca seria a estrêla de um moderno musical. Por enquanto, o "Primo Altamirando" faz segrêdo.

◆ "O Gato", a partir do dia 16 de junho com o elenco da Companhia Portuguêsa de Comédias, composto de Henrique Santana, Irene Isidro, Henrique Santos, Carmen Mendes, Maria Helena Matos, Luís Horta, Henrique Viana, Lina Mota, Irene Cruz e João Jacinto.

◆ Será a próxima Dulcina peça em exibição no Teatro João Caetano [illegible] já entrando em entendimentos com Vilar Berbara, a inimitável e [illegible] Consuelo Leandro. [illegible] mos é um sucesso certo.

◆ Hoje, às 21 horas no Teatro Municipal de Niterói, o "Rio Balé", conjunto de danças dirigidos por Johnny Franklin e que conta ainda com a participação da "primeira ballerina" Eleonora Oliosi, [illegible] dando naquela casa de espetáculos, um recital de balé cuja renda reverterá em favor da Campanha Nacional da Criança.

◆ A censura quer fazer uma revisão na peça que Bandeira está apresentando no Teatro Arena [illegible] "Brasil Em Três Atos" e impediu que fôsse levada à cena um espetáculo que já se achava em cartaz a tanto tempo. Resultado, sexta-feira o chefe da Censura, delegado [illegible] pessoalmente censurar a peça.

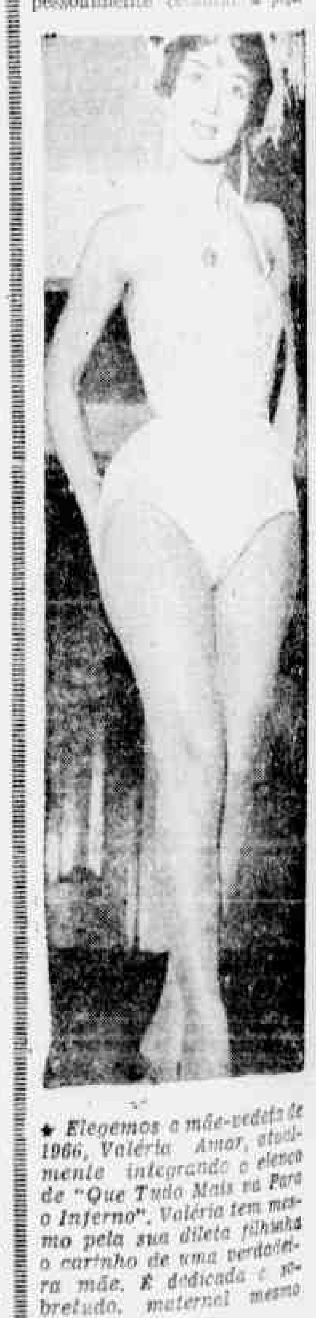

★ *Elegemos a mãe-vedete de 1966, Valéria Amor, atualmente integrando o elenco de "Que Tudo Mais vá Para o Inferno". Valéria tem mesmo pela sua dileta filhinha o carinho de uma verdadeira mãe. É dedicada e sobretudo, maternal mesmo*